

**PREGÃO ELETRÔNICO Nº 58/2024**

**PROCESSO Nº 4767/2024**

**CRITÉRIO DE JULGAMENTO:** MENOR PREÇO

**LOCAL:** [WWW.NOVOBBMNET.COM.BR](http://WWW.NOVOBBMNET.COM.BR)

**TÉRMINO DO RECEBIMENTO DE PROPOSTAS:** 25/09/2024 - 08h59

**ABERTURA E ANÁLISE DE PROPOSTA:** 25/09/2024 - 09h

**SISTEMA:** BBMNET LICITAÇÕES ELETRÔNICAS

**MODO DE DISPUTA:** ABERTO

**OBJETO:** REGISTRO DE PREÇOS PARA eventual **AQUISIÇÃO DE UNIFORMES ESCOLARES** conforme condições, quantidades e exigências estabelecidas neste Edital e seus anexos.

**EXCLUSIVO PARA ME/EPP:** AMPLA PARTICIPAÇÃO

**VALIDADE DA PROPOSTA:** 60 DIAS

**VALOR DA CONTRATAÇÃO:** R\$ 8.031.250,00

A Prefeitura do Município de Cabreúva, torna público que, através de seu Prefeito, Sr. Antonio Carlos Mangini, ora denominada Autoridade Competente, na forma do disposto no Decreto municipal nº 1740/2024, realizará licitação, na modalidade PREGÃO, na forma ELETRÔNICA, objetivando a contratação dos serviços descritos no Anexo I – Termo de referência, nos termos da Lei nº 14.133, de 1º de abril de 2021, do Decreto nº 11.462, de 31 de março de 2023 e demais legislação aplicável e, ainda, de acordo com as condições estabelecidas neste Edital.

**1. DO OBJETO**

1.1. O objeto da presente licitação cuida do Registro de Preço para eventual aquisição de Uniformes escolares, conforme condições, quantidades e exigências estabelecidas neste Edital e seus anexos.

**2. DOS RECURSOS FINANCEIROS**

2.1. A despesa total decorrente da(s) contratação(s) ora licitada será atendida pelas seguintes dotações do exercício de 2024 e 2025 para atendimento das unidades administrativas requisitantes:

09.41.00.3.3.90.30.00.12.365.2002.2061  
09.42.00.3.3.90.30.00.12.365.2002.2060  
09.21.00.3.3.90.30.00.12.361.2001.2041

### **3. DO PAGAMENTO**

3.1. De acordo com o objeto deste certame a empresa vencedora apresentará a Prefeitura de Cabreúva a Nota fiscal/Fatura referente aos objetos fornecidos.

3.2. A Prefeitura de Cabreúva terá o prazo de 05 (cinco) dias úteis, a contar da apresentação da Nota Fiscal/Fatura para aceitá-la ou rejeitá-la.

3.3. A nota Fiscal/Fatura não aprovada pela Prefeitura de Cabreúva será devolvida a empresa vencedora da licitação para as necessárias correções, com as informações que motivaram sua rejeição, contando-se o prazo estabelecido no item 3.2, a partir da data de sua apresentação.

3.4. A devolução da Nota Fiscal/Fatura não aprovada pela Prefeitura de Cabreúva em hipótese alguma servirá de pretexto para que a empresa suspenda a prestação de serviços.

3.5. O Município de Cabreúva providenciará o pagamento no prazo de 30 (trinta) dias, contados da data de aceite da Nota Fiscal/Fatura pela Prefeitura de Cabreúva.

3.5.1. A empresa deverá informar a PREFEITURA DE CABREÚVA na Nota Fiscal/Fatura o banco/agência, bem como o número da conta corrente correspondente ao CNPJ da CONTRATADA para realização dos pagamentos.

3.6. No caso da empresa em situação de recuperação judicial, deverá apresentar declaração, relatório ou documento equivalente de seu administrador-judicial, ou se o administrador-judicial for pessoa jurídica, do profissional responsável pela condução do processo, de que está cumprindo o plano de recuperação judicial.

3.7. No caso da empresa em caso de recuperação extrajudicial, junto com os demais comprovantes, deverá apresentar comprovação documental de que está cumprindo as obrigações do plano de recuperação extrajudicial.

### **4. DA PARTICIPAÇÃO NA LICITAÇÃO**

4.1. Poderão participar deste Pregão os interessados que estiverem previamente credenciados no Plataforma BBMNET Licitações Eletrônicas da Bolsa Brasileira de Mercadorias, no endereço [www.novobbmnet.com.br](http://www.novobbmnet.com.br).

4.2. O licitante responsabiliza-se exclusiva e formalmente pelas transações efetuadas em seu nome, assume como firmes e verdadeiras suas propostas e seus lances, inclusive os atos praticados diretamente ou por seu representante, excluída a responsabilidade do provedor do sistema ou do órgão ou entidade promotora da licitação por eventuais danos decorrentes de uso indevido das credenciais de acesso, ainda que por terceiros.

4.3. Será concedido tratamento favorecido para as microempresas e empresas de pequeno porte, para as sociedades cooperativas mencionadas no artigo 16 da Lei nº 14.133, de 2021, para o agricultor familiar, o produtor rural pessoa física e para o microempreendedor individual - MEI, nos limites previstos da Lei Complementar nº 123, de 2006.

4.4. A obtenção do benefício a que se refere o item anterior fica limitada às microempresas e à empresa de pequeno porte que, no ano-calendário de realização da licitação, ainda não tenham celebrado contratos com a Administração Pública cujos valores somados extrapolem a receita bruta máxima admitida para fins de enquadramento como empresa de pequeno porte (R\$ 4.800.000,00).

4.5. Não poderão disputar esta licitação:

4.5.1. Aquele que não atenda às condições deste Edital e seu(s) anexo(s);

4.5.2. Aqueles que tenham sido declarados inidôneos para licitar ou contratar com órgãos da Administração Pública, e/ou tenham sido punidos com impedimento e suspensão de licitar e contratar com a Prefeitura Municipal de Cabreúva, em conformidade com o enunciado da Súmula nº 51<sup>1</sup> do TCE-SP, por analogia.

4.5.3. Pessoa física ou jurídica que se encontre, ao tempo da licitação, impossibilitada de participar da licitação em decorrência de sanção que lhe foi imposta;

4.5.4. Aquele que mantenha vínculo de natureza técnica, comercial, econômica, financeira, trabalhista ou civil com dirigente do órgão ou entidade contratante ou com agente público que desempenhe função na licitação ou atue na fiscalização ou na gestão do contrato, ou que deles seja cônjuge, companheiro ou parente em linha reta, colateral ou por afinidade, até o terceiro grau;

4.5.5. Empresas controladoras, controladas ou coligadas, nos termos da Lei nº 6.404, de 15 de dezembro de 1976, concorrendo entre si;

4.5.6. Pessoa física ou jurídica que, nos 5 (cinco) anos anteriores à divulgação do edital, tenha sido condenada judicialmente, com trânsito em julgado, por exploração de trabalho infantil, por submissão de trabalhadores a condições análogas às de escravo ou por contratação de adolescentes nos casos vedados pela legislação trabalhista;

4.5.7. Agente público do órgão ou entidade licitante;

4.5.8. Pessoas jurídicas reunidas em consórcio;

4.5.9. Organizações da Sociedade Civil de Interesse Público - OSCIP, atuando nessa condição;

4.5.10. Não poderá participar, direta ou indiretamente, da licitação ou da execução do contrato agente público do órgão ou entidade contratante, devendo ser observadas as situações que possam configurar conflito de interesses no exercício ou após o exercício do cargo ou emprego, nos termos da legislação que disciplina a matéria, conforme § 1º do art. 9º da Lei n.º 14.133, de 2021.

4.6. O impedimento de que trata o item 4.4.3 será também aplicado ao licitante que atue em substituição a outra pessoa, física ou jurídica, com o intuito de burlar a efetividade da sanção a

---

<sup>1</sup>SÚMULA Nº 51 - A declaração de inidoneidade para licitar ou contratar (artigo 87, IV da Lei nº 8.666/93) tem seus efeitos jurídicos estendidos a todos os órgãos da Administração Pública, ao passo que, nos casos de impedimento e suspensão de licitar e contratar (artigo 87, III da Lei nº 8.666/93 e artigo 7º da Lei nº 10.520/02), a medida repressiva se restringe à esfera de governo do órgão sancionador.

ela aplicada, inclusive a sua controladora, controlada ou coligada, desde que devidamente comprovado o ilícito ou a utilização fraudulenta da personalidade jurídica do licitante.

4.7. Em licitações e contratações realizadas no âmbito de projetos e programas parcialmente financiados por agência oficial de cooperação estrangeira ou por organismo financeiro internacional com recursos do financiamento ou da contrapartida nacional, não poderá participar pessoa física ou jurídica que integre o rol de pessoas sancionadas por essas entidades ou que seja declarada inidônea nos termos da Lei nº 14.133/2021.

4.8. A vedação de que trata o item 4.5.7 estende-se a terceiro que auxilie a condução da contratação na qualidade de integrante de equipe de apoio, profissional especializado ou funcionário ou representante de empresa que preste assessoria técnica.

## **5. DA APRESENTAÇÃO DA PROPOSTA**

5.1. Os licitantes encaminharão, exclusivamente por meio do sistema eletrônico, a proposta com o preço ou o percentual de desconto, conforme o critério de julgamento adotado neste Edital, até o fim do recebimento de propostas.

5.2. No cadastramento da proposta inicial, o licitante declarará, em campo próprio do sistema, que:

5.2.1. Cumpre plenamente os requisitos de habilitação;

5.2.2. Está ciente e concorda com as condições contidas no edital e seus anexos, bem como de que a proposta apresentada está em conformidade com o edital e que o valor ofertado compreende a integralidade dos custos para atendimento dos direitos trabalhistas assegurados na Constituição Federal, nas leis trabalhistas, nas normas infralegais, nas convenções coletivas de trabalho e nos termos de ajustamento de condutas vigentes na data de sua entrega em definitivo;

5.2.3. Não emprega menor de 18 anos em trabalho noturno, perigoso ou insalubre e não emprega menor de 16 anos, salvo menor, a partir de 14 anos, na condição de aprendiz, nos termos do artigo 7º, XXXIII, da Constituição;

5.2.4. Não possui, em sua cadeia produtiva, empregados executando trabalho degradante ou forçado, observando o disposto nos incisos III e IV do art. 1º e no inciso III do art. 5º da Constituição Federal;

5.2.5. Cumpre as exigências de reserva de cargos para pessoa com deficiência e para reabilitado da Previdência Social, previstas no art. 93 da Lei 8.213/1991.

5.3. O licitante organizado em cooperativa deverá declarar, ainda, em campo próprio do sistema eletrônico, que cumpre os requisitos estabelecidos no artigo 16 da Lei nº 14.133, de 2021.

5.4. O fornecedor enquadrado como microempresa, empresa de pequeno porte ou sociedade cooperativa deverá declarar, ainda, em campo próprio do sistema eletrônico, que cumpre os requisitos estabelecidos no artigo 3º da Lei Complementar nº 123, de 2006, estando apto a usufruir do tratamento favorecido estabelecido em seus arts. 42 a 49, observado o disposto nos §§ 1º ao 3º do art. 4º, da Lei n.º 14.133, de 2021.

5.4.1. No item exclusivo para participação de microempresas e empresas de pequeno porte, a assinalação do campo "nenhuma", impedirá o prosseguimento no certame, para aquele item;

5.4.2. Nos itens em que a participação não for exclusiva para microempresas e empresas de pequeno porte, a assinalação do campo "nenhuma", apenas produzirá o efeito de o licitante não ter direito ao tratamento favorecido previsto na Lei Complementar nº 123, de 2006, mesmo que microempresa, empresa de pequeno porte ou sociedade cooperativa.

5.5. A falsidade da declaração de que trata os itens 5.2 ao 5.4 sujeitará o licitante às sanções previstas na Lei nº 14.133, de 2021, e neste Edital.

5.6. Não haverá ordem de classificação na etapa de apresentação da proposta pelo licitante, o que ocorrerá somente após os procedimentos de abertura da sessão pública e da fase de envio de lances.

5.7. Serão disponibilizados para acesso público os documentos que compõem a proposta dos licitantes convocados para apresentação de propostas, a partir da fase de julgamento e aceitação das propostas.

5.8. Caberá ao licitante interessado em participar da licitação acompanhar as operações no sistema eletrônico durante o processo licitatório e se responsabilizar pelo ônus decorrente da perda de negócios diante da inobservância de mensagens emitidas pela Administração ou de sua desconexão.

5.9. O licitante deverá comunicar imediatamente ao provedor do sistema qualquer acontecimento que possa comprometer o sigilo ou a segurança, para providências.

## **6. DO PREENCHIMENTO E ENVIO DA PROPOSTA**

6.1. As licitações aptas para o recebimento de propostas estão disponíveis na Plataforma BBMNET no menu "Sala de Disputa", no campo das licitações na coluna (menu) da etapa "Aberto para receber propostas".

6.1.1. O licitante interessado poderá utilizar filtros de buscas e selecionar o lote/item de interesse e, posteriormente, preencher os campos exigidos no sistema e finalizar no comando "enviar proposta".

6.1.2. O licitante deverá enviar a sua proposta mediante o preenchimento prévio das informações exigidas no Sistema.

6.1.4 O Acesso para participar das licitações está condicionado ao cadastro prévio do interessado na Plataforma BBMNET Licitações.

6.2. Todas as especificações do objeto contidas na proposta vinculam o licitante.

6.3. Nos valores propostos estarão inclusos todos os custos operacionais, encargos previdenciários, trabalhistas, tributários, comerciais e quaisquer outros que incidam direta ou indiretamente na execução do objeto.

6.4. Os preços ofertados, tanto na proposta inicial, quanto na etapa de lances, serão de exclusiva responsabilidade do licitante.

6.5. Se o regime tributário da empresa implicar o recolhimento de tributos em percentuais variáveis, a cotação adequada será a que corresponde à média dos efetivos recolhimentos da empresa nos últimos doze meses.

6.6. Independentemente do percentual de tributo inserido na planilha, no pagamento serão retidos na fonte os percentuais estabelecidos na legislação vigente.

6.7. Os licitantes poderão retirar ou substituir a proposta, anteriormente inseridos no sistema, dentro do período em que o sistema esteja aberto para o recebimento de proposta.

6.8. A apresentação das propostas implica obrigatoriedade do cumprimento das disposições nelas contidas, em conformidade com o que dispõe o Termo de Referência, assumindo o proponente o compromisso de executar o objeto licitado nos seus termos, bem como de fornecer os materiais, equipamentos, ferramentas e utensílios necessários, em quantidades e qualidades adequadas à perfeita execução contratual, promovendo, quando requerido, sua substituição.

6.9. O prazo de validade da proposta não será inferior a 60 (sessenta) dias, a contar da data de sua apresentação.

6.10. Eventual sobrepreço ou superfaturamento da proposta ou lance poderá ser objeto de apuração de responsabilidade.

6.11. Independente do percentual de tributo inserido na planilha, no pagamento serão retidos na fonte os percentuais estabelecidos na legislação vigente.

6.12. Quando for exigido pelo Pregoeiro, o licitante deverá preencher a ficha técnica do produto ou serviços, juntamente com as informações adicionais. A ficha técnica, quando obrigatória, será enviada através de comando próprio disponível no Sistema ao licitante.

6.12.1. O licitante não poderá em hipótese nenhuma se identificar na ficha técnica, sob pena de desclassificação.

## **7. DA ABERTURA DA SESSÃO, CLASSIFICAÇÃO DAS PROPOSTAS E FORMULAÇÃO DE LANCES**

7.1. A abertura da presente licitação dar-se-á automaticamente em sessão pública, por meio de sistema eletrônico, na data, horário e local indicados neste Edital.

7.2. Os licitantes poderão retirar ou substituir a proposta, quando for o caso, anteriormente inseridos no sistema, até a etapa de abertura da sessão pública,

7.3. Quando autorizado e devidamente justificado pelo pregoeiro, os licitantes poderão alterar a proposta anteriormente inserida no sistema durante a fase de análise de propostas.

7.3.1. Será desclassificada a proposta que identifique o licitante.

7.3.2. A desclassificação será sempre fundamentada e registrada no sistema, com acompanhamento em tempo real por todos os participantes.

7.3.3. A não desclassificação da proposta não impede o seu julgamento definitivo em sentido contrário, levado a efeito na fase de aceitação.

7.4. O sistema ordenará automaticamente as propostas classificadas, sendo que somente estas participarão da fase de lances.

7.5. O sistema disponibilizará campo próprio para troca de mensagens entre o Pregoeiro e os licitantes, bem como as mensagens automáticas enviadas pelo próprio sistema.

7.6. Iniciada a etapa competitiva, os licitantes deverão encaminhar lances exclusivamente por meio de sistema eletrônico, sendo imediatamente informados do seu recebimento e do valor consignado no registro.

7.7. O lance deverá ser ofertado pelo **valor unitário do item**.

7.8. Os licitantes poderão oferecer lances sucessivos, observando o horário fixado para abertura da sessão e as regras estabelecidas no Edital.

7.9. O licitante somente poderá oferecer lance de valor inferior ou percentual de desconto superior ao último por ele ofertado e registrado pelo sistema.

7.10. O intervalo mínimo de diferença de valores ou percentuais entre os lances, que incidirá tanto em relação aos lances intermediários quanto em relação à proposta que cobrir a melhor oferta deverá ser de no mínimo 1%.

7.11. O procedimento seguirá de acordo com o **MODO DE DISPUTA ABERTO**.

7.12. No pregão eletrônico o **MODO DE DISPUTA "ABERTO"**, os licitantes apresentarão lances públicos e sucessivos, com prorrogações.

7.12.1. A etapa de lances da sessão pública terá duração de dez minutos e, após isso, será prorrogada automaticamente pelo sistema quando houver lance ofertado nos últimos dois minutos do período de duração da sessão pública.

7.12.2. A prorrogação automática da etapa de lances, de que trata o subitem anterior, será de dois minutos e ocorrerá sucessivamente sempre que houver lances enviados nesse período de prorrogação, inclusive no caso de lances intermediários.

7.12.3. Não havendo novos lances na forma estabelecida nos itens anteriores, a sessão pública encerrar-se-á automaticamente, e o sistema ordenará e divulgará os lances conforme a ordem final de classificação.

7.13 Serão aceitos lances inferiores, iguais ou superiores ao lance de menor valor já ofertado.

7.14 Durante o transcurso da sessão pública, os licitantes serão informados, em tempo real, do valor do menor lance registrado, vedada a identificação do licitante.

7.15 No caso de desconexão com o Pregoeiro, no decorrer da etapa competitiva do Pregão, o sistema eletrônico poderá permanecer acessível aos licitantes para a recepção dos lances.

7.16 Quando a desconexão do sistema eletrônico para o pregoeiro persistir por tempo superior a 03 (três) horas a sessão pública será suspensa e reiniciada somente após decorridas vinte e quatro horas da comunicação do fato pelo Pregoeiro aos participantes, no sítio eletrônico utilizado para divulgação.

7.17 Caso o licitante não apresente lances, concorrerá com o valor de sua proposta.

7.18 Encerrada a etapa de lances, o sistema identificará as microempresas e empresas de pequeno porte participantes, procedendo à comparação com os valores da primeira colocada para o fim de aplicar-se o disposto nos arts. 44 e 45 da Lei Complementar nº 123, de 2006.

7.18.1 Nessas condições, as propostas de microempresas e empresas de pequeno porte que se encontrarem na faixa de até 5% (cinco por cento) acima da melhor proposta ou melhor lance serão consideradas empatadas com a primeira colocada.

7.18.2 A melhor classificada nos termos do subitem anterior terá o direito de encaminhar uma última oferta para desempate, obrigatoriamente em valor inferior ao da primeira colocada, no prazo de 5 (cinco) minutos controlados pelo sistema, contados após a comunicação automática para tanto.

7.18.3 Caso a microempresa ou a empresa de pequeno porte melhor classificada desista ou não se manifeste no prazo estabelecido, serão convocadas as demais licitantes microempresa e empresa de pequeno porte que se encontrem naquele intervalo de 5% (cinco por cento), na ordem de classificação, para o exercício do mesmo direito, no prazo estabelecido no subitem anterior.

7.18.4 Não se aplicará o desempate de que tratam os arts. 44 e 45 da Lei Complementar nº 123/2006, quando a primeira colocada também tiver se declarado microempresa ou empresa de pequeno porte.

7.18.5 Havendo empate entre propostas ou lances, o critério de desempate será aquele previsto no art. 60 da Lei nº 14.133, de 2021, nesta ordem:

7.18.5.1 Disputa final, hipótese em que os licitantes empatados poderão apresentar nova proposta em ato contínuo à classificação;

7.18.5.2 Avaliação do desempenho contratual prévio dos licitantes, para a qual deverão preferencialmente ser utilizados registros cadastrais para efeito de atesto de cumprimento de obrigações previstos nesta Lei;

7.18.5.3 Desenvolvimento pelo licitante de ações de equidade entre homens e mulheres no ambiente de trabalho, conforme regulamento;

7.18.5.4 desenvolvimento pelo licitante de programa de integridade (*compliance*), conforme orientações dos órgãos de controle.

7.18.6 Persistindo o empate, será assegurada preferência, sucessivamente, aos bens e serviços produzidos ou prestados por:

7.18.6.1 Empresas estabelecidas no território do Estado ou do Distrito Federal do órgão ou entidade da Administração Pública estadual ou distrital licitante ou, no caso de licitação realizada por órgão ou entidade de Município, no território do Estado em que este se localize;

7.18.6.2 Empresas brasileiras;

7.18.6.3 Empresas que invistam em pesquisa e no desenvolvimento de tecnologia no País;

7.18.6.4 Empresas que comprovem a prática de mitigação, nos termos da Lei nº 12.187, de 29 de dezembro de 2009.

7.19 Encerrada a etapa de envio de lances da sessão pública, na hipótese da proposta do primeiro colocado permanecer acima do preço máximo ou inferior ao desconto definido para a contratação, o pregoeiro poderá negociar condições mais vantajosas, após definido o resultado do julgamento.



7.19.1 A negociação poderá ser feita com os demais licitantes, segundo a ordem de classificação inicialmente estabelecida, quando o primeiro colocado, mesmo após a negociação, for desclassificado em razão de sua proposta permanecer acima do preço máximo definido pela Administração.

7.19.2 A negociação será realizada por meio do sistema, podendo ser acompanhada pelos demais licitantes.

7.19.3 O resultado da negociação será divulgado a todos os licitantes e anexado aos autos do processo licitatório.

7.20 Será desclassificada a proposta que:

7.20.1 Contiver vícios insanáveis;

7.20.2 Não obedecer às especificações técnicas contidas no Termo de Referência;

7.20.3 Apresentar preços inexequíveis ou permanecerem acima do preço máximo definido para a contratação;

7.20.4 Não tiverem sua exequibilidade demonstrada, quando exigido pela Administração;

7.20.5 Apresentar desconformidade com quaisquer outras exigências deste Edital ou seus anexos, desde que insanável.

7.21 No caso de bens e serviços em geral, é indício de inexequibilidade das propostas valores inferiores a 50% (cinquenta por cento) do valor orçado pela Administração.

7.21.1 A inexequibilidade, na hipótese de que trata o **caput**, só será considerada após diligência do pregoeiro, que comprove:

7.21.1.1 Que o custo do licitante ultrapassa o valor da proposta; e

7.21.1.2 Inexistirem custos de oportunidade capazes de justificar o vulto da oferta.

7.22 Se houver indícios de inexequibilidade da proposta de preço, ou em caso da necessidade de esclarecimentos complementares, poderão ser efetuadas diligências, para que a empresa comprove a exequibilidade da proposta.

7.23 Caso o custo global estimado do objeto licitado tenha sido decomposto em seus respectivos custos unitários por meio de Planilha de Custos e Formação de Preços elaborada pela Administração, o licitante classificado em primeiro lugar será convocado para apresentar Planilha por ele elaborada, com os respectivos valores adequados ao valor final da sua proposta, sob pena de não aceitação da proposta.

7.23.1 O pregoeiro solicitará ao licitante mais bem classificado que, no prazo de 02 (duas) horas, envie a proposta adequada ao último lance ofertado após a negociação realizada, em campo próprio do Sistema, acompanhada, se for o caso, dos documentos complementares, quando necessários à confirmação daqueles exigidos neste Edital e já apresentados.

7.23.2 É facultado ao pregoeiro prorrogar o prazo estabelecido, a partir de solicitação fundamentada feita no chat pelo licitante, antes de findo o prazo.

7.24 Caso o Termo de Referência exija a apresentação de amostra, o licitante classificado em primeiro lugar deverá apresentá-la, conforme disciplinado no Termo de Referência, sob pena de não aceitação da proposta.

7.24.1 Os resultados das avaliações serão divulgados por meio de mensagem no sistema.

7.24.2 No caso de não haver entrega da amostra ou ocorrer atraso na entrega, sem justificativa aceita pelo Pregoeiro, ou havendo entrega de amostra fora das especificações previstas neste Edital, a proposta do licitante será recusada.

7.24.3 Se a(s) amostra(s) apresentada(s) pelo primeiro classificado não for(em) aceita(s), o Pregoeiro analisará a aceitabilidade da proposta ou lance ofertado pelo segundo classificado. Seguir-se-á com a verificação da(s) amostra(s) e, assim, sucessivamente, até a verificação de uma que atenda às especificações constantes no Termo de Referência.

## **8. DA FASE DE HABILITAÇÃO**

8.1. Encerrada a etapa de negociação e aceitação, será iniciada a fase de Habilitação, onde será disponibilizado ao licitante classificado em primeiro lugar, o comando para inserção dos documentos de Habilitação. O prazo para a inserção dos documentos solicitados neste edital será de 2 (duas) horas, a contar do disparo da mensagem da liberação do comando para inserção dos documentos, sujeito a desclassificação, caso não faça no tempo determinado.

8.2. Os documentos relativos a Habilitação estão relacionados no anexo II deste edital.

8.3. O pregoeiro verificará se o licitante provisoriamente classificado em primeiro lugar atende às condições de participação no certame, conforme previsto no art. 14 da Lei nº 14.133/2021, legislação correlata e no item 4.4 do edital, especialmente quanto à existência de sanção que impeça a participação no certame ou a futura contratação, mediante a consulta aos seguintes cadastros:

- a) Registro Cadastral ou Registro de Sanções Administrativas do órgão licitante, se houver; e
- b) Consulta Consolidada de Pessoa Jurídica (TCU) (<https://certidoes-apf.apps.tcu.gov.br/>).

8.4 Caso atendidas as condições de participação, será iniciado o procedimento de habilitação.

8.5 Caso o licitante provisoriamente classificado em primeiro lugar enquadre-se no tratamento favorecido às ME/EPPs, o pregoeiro obedecerá ao disposto nos arts. 42 e 43 da Lei Complementar nº 23/06.

8.6 Os documentos exigidos para fins de habilitação serão apresentados por meio eletrônico, via Sistema BBMNET.

8.6.1 Havendo dúvida sobre a veracidade do documento, será exigida a apresentação dos originais não-digitais.

8.7 Os documentos exigidos para fins de habilitação poderão ser substituídos por registro cadastral emitido por órgão ou entidade pública, desde que o registro tenha sido feito em obediência ao disposto na Lei nº 14.133/2021.

8.8 Eventual inabilitação do licitante será considerada para fins de apuração da veracidade das informações prestadas na declaração de cumprimento aos requisitos de habilitação, conforme o art. 63, I, da Lei nº 14.133/2021.

8.9 O licitante deverá apresentar, sob pena de desclassificação, declaração de que suas propostas econômicas compreendem a integralidade dos custos para atendimento dos direitos trabalhistas assegurados na Constituição Federal, nas leis trabalhistas, nas normas infralegais, nas convenções coletivas de trabalho e nos termos de ajustamento de conduta vigentes na data de entrega das propostas.

8.10 A verificação pelo pregoeiro, em sítios eletrônicos oficiais de órgãos e entidades emissores de certidões constitui meio legal de prova, para fins de habilitação.

8.11 Os documentos adicionais exigidos para habilitação serão enviados por meio do sistema, em formato digital, no prazo estipulado pelo pregoeiro.

8.12 Após a vinculação dos documentos para habilitação, não será permitida a substituição ou a apresentação de novos documentos, salvo em sede de diligência:

8.12.1 Complementação de informações acerca dos documentos já apresentados pelos licitantes e desde que necessária para apurar fatos existentes à época da abertura do certame; e

8.12.2 Atualização de documentos cuja validade tenha expirado após a data de recebimento das propostas;

8.13 Na análise dos documentos de habilitação, a comissão de contratação poderá sanar erros ou falhas, que não alterem a substância dos documentos e sua validade jurídica, mediante decisão fundamentada, registrada em ata e acessível a todos, atribuindo-lhes eficácia para fins de habilitação e classificação.

8.14 Na hipótese de o licitante não atender às exigências para habilitação, o pregoeiro examinará a proposta subsequente e assim sucessivamente, na ordem de classificação, até a apuração de uma proposta que atenda ao presente edital.

## **9. DOS RECURSOS**

9.1 A interposição de recurso contra a decisão proferida pelo pregoeiro observará o disposto no art. 165 da Lei nº 14.133, de 2021.

9.2 O prazo para apresentação das razões recursais é de 3 (três) dias úteis, contados da data de intimação ou de lavratura da ata. A interposição do recurso será comunicada aos demais licitantes, os quais poderão apresentar contrarrazões em igual prazo, contado da interposição do recurso, sendo assegurada a vista imediata dos elementos indispensáveis à defesa de seus interesses

9.3 A intenção de recorrer deverá ser manifestada imediatamente após a declaração de vencedor, sob pena de preclusão.

9.3.1 O tempo mínimo para manifestação da intenção de recurso será de 30 minutos, podendo o pregoeiro dar provimento ou negar o mesmo.

9.4 Os recursos deverão ser encaminhados em campo próprio do sistema.

9.5 O recurso será dirigido à autoridade que tiver editado o ato ou proferido a decisão recorrida, a qual poderá reconsiderar sua decisão no prazo de 3 (três) dias úteis, ou, nesse mesmo prazo, encaminhar recurso para a autoridade superior, a qual deverá proferir sua decisão no prazo de 10 (dez) dias úteis, contado do recebimento dos autos.

9.6 Os recursos interpostos fora do prazo não serão conhecidos.

9.7 O recurso e o pedido de reconsideração terão efeito suspensivo do ato ou da decisão recorrida até que sobrevenha decisão final da autoridade competente.

## **10. DA ATA DE REGISTRO DE PREÇOS E AUTORIZAÇÃO DE FORNECIMENTO**

### **10.1. Formação de Cadastro Reserva:**

10.1.1. O Pregoeiro poderá questionar aos demais licitantes quanto ao interesse em formar o cadastro reserva na Ata de Registro de Preços, desde que aceitem cotar o objeto em preço igual ao do licitante vencedor, assegurada a preferência de contratação de acordo com a ordem de classificação.

10.1.2. Será incluído na ata, se o caso, na forma de anexo, o registro dos licitantes que aceitarem cotar os bens, obras ou serviços com preços iguais aos do adjudicatário na sequência da classificação da licitação e inclusão daqueles que mantiverem sua proposta original.

10.1.3. A ordem de classificação dos licitantes ou fornecedores registrados na ata deverá ser respeitada nas contratações.

10.1.4. O registro a que se refere o item 10.1.1. tem por objetivo a formação de cadastro de reserva no caso de impossibilidade de atendimento pelo primeiro colocado da ata.

10.1.5. Se houver mais de um licitante na situação de que trata o 10.1.1., serão classificados segundo a ordem da última proposta apresentada durante a fase competitiva.

10.1.6. A habilitação dos licitantes que comporão o cadastro de reserva somente será efetuada quando houver necessidade de contratação dos licitantes remanescentes, nas seguintes situações:

I - quando o licitante vencedor não assinar a ata de registro de preços, no prazo e nas condições estabelecidos no edital; e

II - quando houver o cancelamento do registro do licitante ou do registro de preços nas hipóteses previstas nos itens 10.6.2.

10.1.7. O preço registrado com indicação dos licitantes e fornecedores será divulgado no PNCP e ficará disponibilizado durante a vigência da ata de registro de preços em sítio oficial da Municipalidade.

### **10.2. Assinatura:**

- 10.2.1. Após os procedimentos de que trata o item 10.1, o licitante melhor classificado será convocado para assinar a ata de registro de preços, no prazo de 02 (dois) dias úteis, sob pena de decair o direito, sem prejuízo das sanções previstas na Lei nº 14.133, de 2021 e neste edital.
- 10.2.2. A convocação se dará, preferencialmente, através do e-mail constante do cadastro do fornecedor junto ao Município e/ou daquele constante do cadastro na Plataforma BBMNet.
- 10.2.3. O prazo de convocação poderá ser prorrogado 1 (uma) vez, por igual período, mediante solicitação da parte durante seu transcurso, devidamente justificada, e desde que o motivo apresentado seja aceito pelo Município.
- 10.2.4. A ata de registro de preços será assinada, preferencialmente, por meio de Certificado Digital.
- 10.2.5. Quando o convocado não assinar a ata de registro de preços no prazo e condições estabelecidos no item 10.2.1, fica facultado o Município a convocar os licitantes remanescentes, na ordem de classificação, para fazê-lo em igual prazo e nas mesmas condições propostas pelo primeiro classificado.
- 10.2.6. A existência de preços registrados implicará compromisso de fornecimento nas condições estabelecidas, mas não obrigará o Município a contratar.

### 10.3. **Vigência:**

- 10.3.1. O prazo de vigência da ata de registro de preços será de 1 (um) ano, contado a partir da data de sua assinatura, e poderá ser prorrogado, por igual período, desde que comprovado o preço vantajoso.
- 10.3.2. O contrato decorrente da ata de registro de preços, quando existir, terá sua vigência estabelecida nos termos da sua minuta, que acompanhará este Edital, quando o caso.

### 10.4. **Vedações a acréscimos dos quantitativos e quantitativos mínimos:**

- 10.4.1. Fica vedado efetuar acréscimos nos quantitativos fixados na ata de registro de preços.
- 10.4.2. A Prefeitura de Cabreúva não está obrigada a adquirir uma quantidade mínima dos produtos, ficando a seu exclusivo critério a definição da quantidade e do momento da aquisição.

### 10.5. **Alteração dos preços registrados:**

- 10.5.1. Os preços registrados poderão ser alterados em decorrência de eventual redução dos preços praticados no mercado ou de fato que eleve o custo dos bens, obras ou serviços registrados, nas seguintes situações:

I - em caso de força maior, caso fortuito ou fato do príncipe ou em decorrência de fatos imprevisíveis ou previsíveis de consequências incalculáveis, que inviabilizem a execução da ata tal como pactuado, nos termos da alínea "d" do inciso II do caput do art. 124 da Lei nº 14.133, de 2021.

II - decorrente de criação, alteração ou extinção de quaisquer tributos ou encargos legais ou a superveniência de disposições legais, com comprovada repercussão sobre os preços registrados.

III - resultante de previsão no edital ou no aviso de contratação direta de cláusula de reajustamento ou repactuação sobre os preços registrados, nos termos da Lei nº 14.133, de 2021.

#### **10.6. Negociação dos preços registrados:**

10.6.1. Quando o preço registrado se tornar superior ao preço praticado no mercado por motivo superveniente, o município convocará o fornecedor para negociar a redução do preço registrado.

10.6.1.1. Caso o fornecedor não aceite reduzir seu preço aos valores praticados pelo mercado, este será liberado do compromisso assumido, sem aplicação de penalidades administrativas.

10.6.2. Havendo a liberação do fornecedor, nos termos do item 10.6.1., o município deverá convocar os fornecedores do cadastro de reserva, na ordem de classificação, para verificar se aceitam reduzir seus preços aos valores de mercado, observado o disposto no item 10.1.6.

10.6.3. Não havendo êxito nas negociações, o município deverá proceder o cancelamento dos preços registrados, nos termos do item 10.8., adotando as medidas cabíveis para obtenção da contratação mais vantajosa.

10.6.4. Caso haja a redução do preço registrado, e houverem contratos firmados, será avaliada a conveniência e oportunidade de efetuar a alteração contratual, observado o disposto no art. 124 da Lei nº 14.133, de 2021

10.6.5. No caso do preço de mercado se tornar superior ao preço registrado e o fornecedor não puder cumprir as obrigações contidas na ata, será facultado ao fornecedor requerer ao gerenciador a alteração do preço registrado, mediante comprovação de fato superveniente que supostamente o impossibilite de cumprir o compromisso.

10.6.5.1. Para fins do disposto no item 10.6.5, deverá o fornecedor encaminhar juntamente com o pedido de alteração, documentação comprobatória ou planilha de custos que demonstre que o preço registrado se tornou inviável frente às condições inicialmente pactuadas.

- 10.6.6. Caso não demonstrada a existência de fato superveniente que torne insubsistente o preço registrado, o pedido será indeferido pelo órgão ou entidade gerenciadora, ficando o fornecedor obrigado a cumprir as obrigações contidas na ata, sob pena de cancelamento do seu registro, nos termos do item 10.7, sem prejuízo das sanções previstas na Lei nº 14.133, de 2021, no edital e em outras legislações aplicáveis.
- 10.6.7. Havendo cancelamento do registro do fornecedor, nos termos do item 10.6.6., o gerenciador deverá convocar os fornecedores do cadastro de reserva, na ordem de classificação, para verificar se aceitam manter seus preços registrados, observado o disposto no item 10.1.6.
- 10.6.8. Não havendo êxito nas negociações, o município deverá proceder o cancelamento da ata de registro de preços, nos termos do item 10.7, adotando as medidas cabíveis para obtenção da contratação mais vantajosa.
- 10.6.9. Na hipótese de comprovação do disposto no item 10.6.1, o município procederá a atualização do preço registrado, de acordo com a realidade dos valores praticados pelo mercado.

#### **10.7. Cancelamento do registro do fornecedor:**

- 10.7.1. O registro do licitante vencedor será cancelado pelo município quando:
- I - descumprir as condições da ata de registro de preços, sem motivo justificado;
  - II - não retirar a nota de empenho ou instrumento equivalente no prazo estabelecido pela Administração, sem justificativa aceitável;
  - III - não aceitar reduzir o seu preço registrado, na hipótese deste se tornar superior àqueles praticados no mercado; ou
  - IV - sofrer sanção prevista nos incisos III ou IV do caput do art. 156 da Lei nº 14.133, de 2021.
- 10.7.2. Na hipótese do inciso IV, caso a penalidade aplicada ao fornecedor não ultrapasse o prazo de vigência da ata de registro de preços, e caso não seja o município o responsável pela aplicação da sanção, poderá o órgão ou entidade gerenciadora, mediante decisão fundamentada, garantido o contraditório e a ampla defesa, decidir pela manutenção do registro de preços;
- 10.7.3. O cancelamento de registros nas hipóteses previstas nos incisos I, II e IV será formalizado por despacho do órgão ou entidade gerenciadora, assegurado o contraditório e a ampla defesa.

#### **10.8. Cancelamento dos preços registrados:**

- 10.8.1. O cancelamento dos preços registrados poderá ocorrer, total ou parcialmente, pelo gerenciador, desde que devidamente comprovados e justificados:

I - por razão de interesse público;

II - pelo cancelamento de todos os preços registrados; ou

III - a pedido do fornecedor, decorrente de caso fortuito ou força maior.

**10.9. Da contratação com fornecedores registrados:**

10.9.1. Quando da necessidade do objeto, a Prefeitura de Cabreúva, emitirá uma Autorização de Fornecimento específica para o vencedor, visando o fornecimento/prestação de serviços do objeto desta licitação.

10.9.2. A recusa injustificada do vencedor em receber a autorização de fornecimento, sujeitará a aplicação das penalidades previstas em Edital.

**10.10. Reajuste dos Preços:**

10.10.1. Os preços inicialmente registrados são fixos e irreajustáveis no prazo de um ano contado da data do orçamento estimado.

10.10.2. Após o interregno de um ano, e desde que haja pedido da CONTRATADA, os preços iniciais poderão ser reajustados, observando como limite máximo a variação do índice IPCA/IBGE.

10.10.3. O reajuste poderá ser concedido mediante expressa solicitação da CONTRATADA, para análise e negociação com o MUNICÍPIO, e terá incidência de alteração dos preços registrados a partir da data do protocolo do pedido, mantendo-se como base a data do orçamento fixada no preâmbulo do Edital.

10.10.4. Caso o(s) índice(s) estabelecido(s) para reajustamento venha(m) a ser extinto(s) ou de qualquer forma não possa(m) mais ser utilizado(s), será(ão) adotado(s), em substituição, o(s) que vier(em) a ser determinado(s) pela legislação então em vigor.

10.10.5. Na ausência de previsão legal quanto ao índice substituto, as partes elegerão novo índice oficial, para reajustamento do preço do valor remanescente, por meio de termo aditivo

**10.11. Contratação com fornecedores registrados:**

10.11.1. Quando da necessidade do objeto, a Prefeitura de Cabreúva, emitirá uma Autorização de Fornecimento específica para o vencedor, visando o fornecimento/prestação de serviço do objeto desta licitação.

10.11.2. A autorização de fornecimento será encaminhada por e-mail, podendo ser retirada diretamente no Setor de Suprimentos da Prefeitura de Cabreúva.

10.11.3. A recusa injustificada do vencedor em receber a autorização de fornecimento, sujeitará a aplicação das penalidades previstas em Edital.



## **11. DAS CONDIÇÕES DE RECEBIMENTO**

11.1. Os bens serão recebidos provisoriamente, de forma sumária, no ato da entrega, juntamente com a nota fiscal ou instrumento de cobrança equivalente, pelo(a) responsável pelo acompanhamento e fiscalização, para efeito de posterior verificação de sua conformidade com as especificações constantes no Termo de Referência e na proposta.

11.2. Os bens poderão ser rejeitados, no todo ou em parte, inclusive antes do recebimento provisório, quando em desacordo com as especificações constantes no Termo de Referência e na proposta, devendo ser substituídos pela empresa vencedora às suas custas, sem prejuízo da aplicação das penalidades.

11.3. O recebimento definitivo ocorrerá em até 10 (dez) dias do recebimento da nota fiscal ou instrumento de cobrança equivalente pela Unidade requisitante, após a verificação da qualidade e quantidade do material e consequente aceitação mediante termo detalhado.

11.4. O prazo para recebimento definitivo poderá ser excepcionalmente prorrogado, de forma justificada, por igual período, quando houver necessidade de diligências para a aferição do atendimento das exigências do ajuste.

11.5. No caso de controvérsia sobre a execução do objeto, quanto à dimensão, qualidade e quantidade, deverá ser observado o teor do art. 143 da Lei nº 14.133, de 2021, comunicando-se à empresa para emissão de Nota Fiscal no que se relaciona à parcela incontroversa da execução do objeto, para efeito de liquidação e pagamento.

11.6. O prazo para a solução, pelo contratado, de inconsistências na execução do objeto ou de saneamento da nota fiscal ou de instrumento de cobrança equivalente, verificadas pela Unidade requisitante durante a análise prévia à liquidação de despesa, não será computado para os fins do recebimento definitivo.

11.7. O recebimento provisório ou definitivo não excluirá a responsabilidade civil pela solidez e pela segurança do serviço nem a responsabilidade ético-profissional pela perfeita execução do ajuste.

## **12. DA GESTÃO E DA FISCALIZAÇÃO**

12.1. O Ajuste deverá ser executado fielmente pelas partes, de acordo com as cláusulas avençadas e as normas da Lei nº 14.133, de 2021, e cada parte responderá pelas consequências de sua inexecução total ou parcial.

12.2. As comunicações entre a Secretaria requisitante e a detentora devem ser realizadas por escrito sempre que o ato exigir tal formalidade, admitindo-se o uso de mensagem eletrônica para esse fim.

12.3. A Secretaria requisitante poderá convocar representante da empresa para adoção de providências que devam ser cumpridas de imediato.

12.4. A execução do ajuste deverá ser acompanhada e fiscalizada pelo(s) fiscal(is) do contrato, pelo Gestor, na falta deste(s), ou pelos respectivos substitutos, para que sejam cumpridas todas as condições estabelecidas no instrumento, de modo a assegurar os melhores resultados para a Administração.

12.5. Identificada qualquer inexatidão ou irregularidade, o gestor emitirá notificações para a correção da execução, determinando prazo para a correção.

12.6. O fiscal do ajuste, quando nomeado, informará ao gestor do contato, em tempo hábil, a situação que demandar decisão ou adoção de medidas que ultrapassem sua competência, para tomada das medidas necessárias e saneadoras, se for o caso.

12.7. No caso de ocorrências que possam inviabilizar a execução nas datas aprazadas, o fiscal do ajuste, quando nomeado, comunicará o fato imediatamente ao gestor do contrato.

12.8. O fiscal do ajuste, quando nomeado, comunicará ao gestor do contrato, em tempo hábil, o término do contrato sob sua responsabilidade, com vistas à renovação tempestiva ou à prorrogação contratual.

12.9. O fiscal do ajuste, ou o Gestor na falta deste, verificará a manutenção das condições de habilitação da contratada, acompanhará o empenho, o pagamento, as garantias, as glosas e a formalização de apostilamento e termos aditivos, solicitando quaisquer documentos comprobatórios pertinentes, caso necessário.

12.10. O gestor do contrato acompanhará a manutenção das condições de habilitação da contratada, para fins de empenho de despesa e pagamento, e anotará os problemas que obstem o fluxo normal da liquidação e do pagamento da despesa.

12.11. Caso ocorra descumprimento das obrigações contratuais, o fiscal administrativo do contrato, quando nomeado, atuará tempestivamente na solução do problema, reportando ao gestor do contrato para que tome as providências cabíveis, quando ultrapassar a sua competência.

12.12. O gestor do contrato deverá coordenar a atualização do processo de acompanhamento e fiscalização do contrato contendo todos os registros formais da execução no histórico de gerenciamento do contrato, a exemplo da ordem de serviço, do registro de ocorrências, das alterações e das prorrogações contratuais, elaborando relatório com vistas à verificação da necessidade de adequações do contrato para fins de atendimento da finalidade da administração.

12.13. O gestor do contrato acompanhará os registros realizados pelos fiscais do contrato, de todas as ocorrências relacionadas à execução e as medidas adotadas, informando, se for o caso, à autoridade superior àquelas que ultrapassarem a sua competência.

12.14. O gestor do contrato tomará providências para a formalização de processo administrativo de responsabilização para fins de aplicação de sanções, a ser conduzido pela comissão de que trata o art. 158 da Lei nº 14.133, de 2021, ou pelo agente ou pelo setor com competência para tal, conforme o caso.

### **13. DAS INFRAÇÕES ADMINISTRATIVAS E SANÇÕES**

13.1 Comete infração administrativa, nos termos da lei, o licitante que, com dolo ou culpa:

13.1.1 Deixar de entregar a documentação exigida para o certame ou não entregar qualquer documento que tenha sido solicitado pelo/a pregoeiro/a durante o certame;

13.1.2 Salvo em decorrência de fato superveniente devidamente justificado, não mantiver a proposta em especial quando:

13.1.2.1 Não enviar a proposta adequada ao último lance ofertado ou após a negociação;

13.1.2.2 Recusar-se a enviar o detalhamento da proposta quando exigível;

13.1.2.3 Injustificadamente, pedir para ser desclassificado quando encerrada a etapa competitiva; ou

13.1.2.4 Deixar de apresentar amostra, quando exigida;

13.1.2.5 Apresentar proposta ou amostra em desacordo com as especificações do edital;

13.1.3 Não celebrar o contrato ou não entregar a documentação exigida para a contratação, quando convocado dentro do prazo de validade de sua proposta;

13.1.3.1 Recusar-se, sem justificativa, a assinar o contrato ou a ata de registro de preço, ou a aceitar ou retirar o instrumento equivalente no prazo estabelecido pela Administração;

13.1.4 Apresentar declaração ou documentação falsa exigida para o certame ou prestar declaração falsa durante a licitação

13.1.5 Fraudar a licitação

13.1.6 Comportar-se de modo inidôneo ou cometer fraude de qualquer natureza, em especial quando:

13.1.6.1 Agir em conluio ou em desconformidade com a lei;

13.1.6.2 Induzir deliberadamente a erro no julgamento;

13.1.6.3 Apresentar amostra falsificada ou deteriorada;

13.1.7 Praticar atos ilícitos com vistas a frustrar os objetivos da licitação

13.1.8 Praticar ato lesivo previsto no [art. 5º da Lei n.º 12.846, de 2013](#).

13.2 Com fulcro na [Lei nº 14.133, de 2021](#), a Administração poderá, garantida a prévia defesa, aplicar aos licitantes e/ou adjudicatários as seguintes sanções, sem prejuízo das responsabilidades civil e criminal:

13.2.1 Advertência;

13.2.2 Multa;

13.2.3 Impedimento de licitar e contratar e

13.2.4 Declaração de inidoneidade para licitar ou contratar, enquanto perdurarem os motivos determinantes da punição ou até que seja promovida sua reabilitação perante a própria autoridade que aplicou a penalidade.

13.3 Na aplicação das sanções serão considerados os elementos previstos no art. 156, § 1º, da Lei 14.133/2021.

13.4 As sanções de advertência, impedimento de licitar e contratar e declaração de inidoneidade, bem como a sanção de multa aplicada em percentual de 0,5% a 30% incidente sobre o valor da proposta, respeitarão o devido processo legal, obedecerão ao prazo de defesa previsto nos arts. 156 e seguintes, da Lei 14.133/2021.

13.5 A recusa injustificada do adjudicatário em assinar o contrato ou a ata de registro de preço, ou em aceitar ou retirar o instrumento equivalente no prazo estabelecido pela Administração, caracterizará o descumprimento total da obrigação assumida.

#### **14. DA IMPUGNAÇÃO AO EDITAL E DO PEDIDO DE ESCLARECIMENTO**

14.1 Qualquer pessoa é parte legítima para impugnar o Edital ou solicitar esclarecimentos, devendo protocolar o pedido no prazo de até 3 (cinco) dias úteis antes da data da abertura do certame.

14.2 A resposta à impugnação ou ao pedido de esclarecimento será divulgado em sítio eletrônico oficial no prazo de até 3 (três) dias úteis, limitado ao último dia útil anterior à data da abertura do certame.

14.3 A impugnação ao edital e o pedido de esclarecimento poderão ser realizados na forma eletrônica, via Sistema BBMNET.

14.4 Acolhida a impugnação, será definida e publicada nova data para a realização do certame.

#### **15. DAS DISPOSIÇÕES GERAIS**

15.1 Será divulgada ata da sessão pública no sistema eletrônico.

15.2 Não havendo expediente ou ocorrendo qualquer fato superveniente que impeça a realização do certame na data marcada, a sessão será automaticamente transferida para o primeiro dia útil subsequente, no mesmo horário anteriormente estabelecido, desde que não haja comunicação em contrário, pelo Pregoeiro.

15.3 Todas as referências de tempo no Edital, no aviso e durante a sessão pública observarão o horário de Brasília - DF.

15.4 A homologação do resultado desta licitação não implicará direito à contratação.

15.5 As normas disciplinadoras da licitação serão sempre interpretadas em favor da ampliação da disputa entre os interessados, desde que não comprometam o interesse da Administração, o princípio da isonomia, a finalidade e a segurança da contratação.

15.6 Os licitantes assumem todos os custos de preparação e apresentação de suas propostas e a Administração não será, em nenhum caso, responsável por esses custos, independentemente da condução ou do resultado do processo licitatório.

15.7 Na contagem dos prazos estabelecidos neste Edital e seus Anexos, excluir-se-á o dia do início e incluir-se-á o do vencimento. Só se iniciam e vencem os prazos em dias de expediente na Administração.

15.8 O desatendimento de exigências formais não essenciais não importará o afastamento do licitante, desde que seja possível o aproveitamento do ato, observados os princípios da isonomia e do interesse público.

15.9 O Manual de operações da Plataforma BBMNET Licitações encontra-se disponível aos interessados no Portal [www.novobbmnet.com.br](http://www.novobbmnet.com.br).

15.10 Dúvidas ou esclarecimentos adicionais sobre o uso da Plataforma BBMNET Licitações podem ser obtidas nos canais de atendimento da Plataforma BBMNET Licitações, por e-mail, whatsapp, telefone e chat disponíveis no Portal [www.novobbmnet.com.br](http://www.novobbmnet.com.br).

15.11 Em caso de divergência entre disposições deste Edital e de seus anexos ou demais peças que compõem o processo, prevalecerá as deste Edital.

15.12 O Edital e seus anexos estão disponíveis, na íntegra, no Portal Nacional de Contratações Públicas (PNCP) e endereço eletrônico [www.cabreuva.sp.gov.br](http://www.cabreuva.sp.gov.br).

15.13 Integram este Edital, para todos os fins e efeitos, os seguintes anexos:

15.13.1 ANEXO I - Termo de Referência

15.13.2 ANEXO II – Especificações dos itens

15.13.3 ANEXO III – Documentos para habilitação

15.13.4 ANEXO IV – Ficha Técnica descritiva

15.13.5 ANEXO V – Minuta da Ata de Registro de Preços; e Termo de Ciência e de Notificação.

Cabreúva, 10 de setembro de 2024.

**ANTONIO CARLOS MANGINI**

## TERMO DE REFERÊNCIA

### 1. OBJETO

Registro de Preços para aquisição de uniforme escolar para todos os alunos da rede municipal de ensino.

### 2. ESPECIFICAÇÕES DO OBJETO

2.1. Os descritivos deste objeto estão no anexo II.

ITEM	QUANTIDADE	PRODUTO	VALOR MÁXIMO ACEITÁVEL
1	15.000	CALÇA	R\$ 71,91
2	15.000	JAQUETA	R\$ 107,60
3	30.000	CAMISETA	R\$ 38,60
4	30.000	SHORT/SHORT SAIA	R\$ 57,26
5	15.000	TÊNIS	R\$ 126,36
6	30.000	MEIA	R\$ 18,90

### 3. PRAZO DO CONTRATO

3.1. A ata de Registro de preço terá o prazo de validade de 12 (doze) meses, havendo a possibilidade da renovação por igual período.

### 4. JUSTIFICATIVA

A aquisição de uniforme escolar para os alunos da rede municipal de ensino é de extrema importância, pois, gera aos alunos identidade e pertencimento, ou seja, os uniformes escolares ajudam a promover um senso de identidade e pertencimento à comunidade escolar, criando um ambiente mais inclusivo e coeso entre os estudantes, além da igualdade e inclusão: Ao fornecer uniformes para todos os alunos, a escola contribui para a igualdade de oportunidades dentro da instituição, independentemente da condição socioeconômica dos estudantes. Isso ajuda a reduzir a discriminação e o bullying relacionados à vestimenta.

Também auxilia na segurança e controle dos estudantes, facilitando a identificação dos alunos dentro e fora da escola, ajudando a garantir a segurança dos estudantes. Além disso, eles facilitam o controle de quem está ou não autorizado a entrar nas dependências da escola.

Outro tópico é a economia para as famílias, essa aquisição de uniformes escolares pode representar uma economia para as famílias dos alunos, que não precisam se preocupar em comprar roupas específicas para irem à escola. Isso pode ajudar a reduzir as desigualdades sociais e garantir que todos os alunos tenham acesso a uma educação de qualidade.

## **5. MODO DE EXECUÇÃO DO SERVIÇO OU DE FORNECIMENTO DO OBJETO**

5.1. As entregas deverão ser realizadas em 30 (trinta) dias, após a emissão da Autorização de Fornecimento.

5.2. As entregas deverão ser realizadas conforme endereços abaixo, e quantitativos a ser definido pelo pela Secretaria de Educação, ao ser mencionado no envio da autorização de fornecimento.

<b>UNIDADE</b>		<b>ENDEREÇO</b>
1	EMEB Anízio da Silveira	Rua Coral, 50 – Jardim Colina
2	EMEB Thereza Spina Zacchi	Rod. Prefeito João Zacchi, 2600 – Bairro Cai
3	EMEB Evilázio Xisto Berion	Rua Monsenhor André Mortari, 575 – Bairro Vilarejo
4	EMEB Zaira Spina Federzoni	Rua Colômbia, s/n – Bairro Novo Bonfim
5	EMEB Cleusa Aparecida da Silva	Rua Quênia, 194 – Bairro Vilarejo
6	EMEB Olga Clini Malvezzi	Av. Paschoal Santi, 1547 – Bairro Novo Bonfim
7	EMEB Prof. Lucy Franco Montoro	Rua Monsenhor André Mortari, 585 – Bairro Vilarejo
8	EMEB Cleodomira Xavier de Souza	Rod. Prefeito João Zacchi, s/n – Bairro Cai
9	EMEB Menina Lavínia Mendes Gomes	Rua Monsenhor André Mortari, 301 – Vilarejo
10	EMEB Prof. Jaira Batista Santana da Silva	Rua Monsenhor André Mortari, 574 – Bairro Vilarejo
11	EMEB Prof. Kelly Cristina Rodrigues da Mota	Rua dos Estudantes, 100 – Residencial Haras Pindorama
12	EMEB Maria Tereza Ronconi Lopes	Rua Beija Flor, 38 – Bairro Pinhal
13	EMEB Nossa Senhora D'Aparecida	Av. Marciano Xavier de Oliveira, 464 – Centro
14	EMEB Menino Cláudio Gianinni	Rua Espírito Santo, 27 – Bairro Jacaré
15	EMEB Vereador Oscar Barbosa Neto	Rua Davi Marcassa Lopes, 98 – Bairro Pinhal
16	EMEB Eliza Zacharias Vecchio	Rua Calcita, 100 – Bairro Colina da Serra

17	EMEB Vereador Di Tumani	Rua Japi, 65 – Bairro Jacaré
18	EMEB Vereador Durval Xavier de Souza	Rua Imbuía, 46 – Bairro Vale Verde
19	EMEB Mário Faccioli	Rua Conego Motta, 664 – Centro
20	EMEB Irva Ávila Pavani	Rod. Dos Romeiros, s/n – Bananal
21	EMEB Selma Maria Mesquita de Godoi Martinho	Alameda 05, nº 63 - Loteamento CECOM B - bairro Jacaré

5.3. O fornecedor deverá fornecer o produto contratado de acordo com a demanda, devendo ser analisado pelo responsável do recebimento no endereço acima estabelecido.

5.4. Os bens poderão ser rejeitados, no todo ou em parte, quando em desacordo com as especificações constantes neste Termo de Referência e na proposta, devendo ser substituídos, no momento da constatação pelo demandante, o custo do fornecedor, sem prejuízo da aplicação das penalidades;

5.5. O recebimento provisório ou definitivo do objeto não exclui a responsabilidade contratada pelos prejuízos resultantes da incorreta execução da Ata de Registro de Preços.

5.6. Eventual pedido de prorrogação deverá ser protocolado, antes do vencimento do prazo de entrega, devidamente justificado, para ser submetido à apreciação superior.

5.7. Correrão por conta do licitante vencedor, as despesas para efetivo atendimento ao objeto licitado, tais como embalagens, seguro, transportes, tributos, encargos trabalhistas e previdenciários e a entrega deverá ocorrer sem prejuízo dos serviços normais da Prefeitura de Cabreúva.

## **6. GESTÃO DO CONTRATO**

6.1. A secretaria responsável pela presente aquisição é a de Educação.

6.2. Gestor da Presente Ata de Registro preços será a Senhora Débora Gonçalves.

6.3. Os materiais deverão estar em conformidade com as especificações presentes no anexo II

6.4. Caso os materiais não estejam em conformidade, o mesmo deverá ser recusado quando da entrega, ficando a DETENTORA DA ATA, obrigada a efetuar a troca do produto sem ônus algum a municipalidade.

## **7. CRITÉRIO DE SELEÇÃO DO FORNECEDOR**

Menor preço

## **8. AMOSTRAS**



8.1. O licitante provisoriamente classificado como detentor da melhor proposta, deverá apresentar amostra de cada item, a empresa terá o prazo de até 05 (cinco) dias para apresentação das amostras em QUALQUER TAMANHO; após as mesmas serão avaliadas pelos membros da Comissão da Secretaria de Educação.

8.2. As amostras nessa fase não precisam necessariamente estar personalizadas com brasões ou logo marcas dessa municipalidade sendo aceito qualquer personalização.

8.3. Juntamente com as amostras deverão ser entregues Laudos de ensaios têxteis emitidos por laboratório acreditado pelo INMETRO, e ainda deverá entregar 1m<sup>2</sup> de cada tecido utilizado nas camisetas, bermuda, shorts saia, calça, e jaqueta, para que a contratante, se necessário, encaminhe para elaboração de laudos, em laboratório acreditado pelo INMETRO. Os custos com ensaios correrão por conta da licitante provisoriamente vencedora;

8.4. Os critérios objetivos de avaliação serão baseados exclusivamente no presente descritivo, sendo avaliada visualmente a proporcionalidade das medidas, tabela de medidas de acordo com as suas tolerâncias, defeitos de fabricação na peça ou nos tecidos, assim considerados rasgos, manchas, costuras tortas, duplicadas, sobrepostas, assimétricas ou com falhas, fios repuxados ou retorcidos, cores e qualidade na impressão.

8.5. Caso a amostra não atenda o termo de referência a empresa será automaticamente desclassificada, sendo solicitada amostra do próximo colocado.

## **ANEXO II**

### **MODELO – UNIFORME ESCOLAR**

#### **Camiseta Escolar Manga Curta:**



Camiseta Escolar em Manga Curta tipo raglan, fabricada em Malha PV, na composição de 67% poliéster e 33% viscose, com gramatura de 170 g/m<sup>2</sup>, na cor branca;

Nas mangas, deverão ser aplicadas duas faixas de cada lado sobreposta com 0,8 cm de espaço entre si, As "Faixas" devem ser dois galões sobrepostos, sendo estes de construção tubular em fio tinto, faixa continua sem corte em suas bordas, de modo sua costura não permita o desfiamento da faixa e suas bordas, uma na cor verde pantone 19-5220 TPX e outra na cor azul Pantone 17-4540 TPX, conforme croqui.

A gola deve ser modelo "redonda", em ribana 1x1, de composição 65% poliéster, 32,5% viscose e 2,5 elastano com gramatura de 190g/m<sup>2</sup>, na cor verde (utilizar como referência o pantone 19-5220 TPX), com as seguintes configurações:

- Largura acabada: 2,5 cm

A barra do corpo e das mangas deverá estar com largura de 2,0 cm, costurada em máquina galoneira de duas agulhas.

Deve ser costurada internamente com máquina overloque. Utilizar para a confecção da camiseta a linha é 100% poliéster 120.

#### ESTAMPAS:

- Aplicar o Brasão da Prefeitura medindo 8,0 cm de altura com largura proporcional na frente lado esquerdo do peito, em silkscreen em quadricromia (a arte em alta definição será fornecida ao licitante vencedor)
- Nas costas centralizadas, deverá ser aplicada a escrita em silkscreen com tamanho proporcional da peça (conforme croqui), cuja arte também será fornecida ao licitante vencedor.

As peças deverão estar integras e isentas de defeitos e ser embaladas individualmente em sacos plásticos com identificação externa da peça e sua respectiva numeração.

Deverá ser aplicada no degolo traseiro interno, centralizada, etiqueta identificando o fabricantes, composição, numeração e instruções de lavagem.

#### LAYOUT E MEDIDAS



GRADE	GG	1	2	4	6	8	10	12	14	16	P	M	G	GG	EX	
COMPRIMENTO TOTAL	A	41	44	47	50	53	56	59	62	65	68	71	74	77	80	83
TORAX	B	32	34	36	38	40	42	44	46	48	50	52	54	56	58	60

ABERTURA	C	13.	13.	14	14.	15	15	15.	16	16.	17	17	17.	18	18.	19
DECOTE		5	5		5			5		5			5		5	
PROFUNDIDAD	D	5.5	5.5	5.5	5.5	6	6.	7	7.	8	8.	9.5	10	10.	11	11.5
E DECOTE							5		5		5			5		
COMPRIMENTO	E	17	19	20	22	24	26	28	30	32	34	36	38	40	42	43.5
DA MANGA																
ABERTURA DA	F	10.	11	11.	12	12.	13	13.	14	14.	15	15.	16	16.	17	17.5
MANGA		5		5		5		5		5		5		5		

- Medidas em centímetros com tolerância de 0,5 cm nas medidas

### Bermuda Escolar unisex:



Bermuda confeccionada em tecido plano comercialmente conhecido como "tactel", na de composição 83% poliéster e 17% viscose, com gramatura 120,0 gm<sup>2</sup> (+- 5 %) reforço visível alternado e intercalados com espaçamento de 1mm, tendo o tecido acabamento disperso com remoção de resíduos. A cor deve ser verde, usando como referência o Pantone 19-5220 TPX.

Nas laterais, deverá ter recorte um recorte de cada lado com 5 cm de largura em tecido plano comercialmente conhecido como "tactel", na de composição 58% viscose e 42% poliéster, com gramatura 115,0 gm<sup>2</sup> (+- 5 %) reforço visível em linhas horizontais com espaçamento de 5 mm, tendo o tecido acabamento disperso com remoção de resíduos. A cor deve ser azul, usando como referência o Pantone 17-4540 TPX.

No recorte deverão ser aplicados faixas na emenda da costura para melhor acamento e reforço na costura, faixas sobrepostas, As "Faixas" devem ser dois galões sobrepostos, sendo estes de construção tubular em fio tinto, faixa continua sem corte em suas bordas, de modo sua costura não permita o desfiamento da faixa e suas bordas com gramatura de 270 g/m<sup>2</sup>, composição 82% poliamida e 18% poliéster, na cor branca conforme croqui.

Na cintura, o cós total com elástico embutido de 4,0 cm de altura (+/- 0,5 cm), aplicado em máquina de 4 agulhas ponto corrente.

Nas laterais, dois bolsos embutidos costurados na máquina reta a 0,5 cm (+/- 0,2 cm) da borda.

A bainha de 2,5 cm com acabamento em overloque e costura rebatida em máquina de 1 agulha ponto fixo.

Para as costuras do gancho, entre pernas e laterais, utilizar máquina Interloque 5 fios.  
ESTAMPAS:

- Aplicar o Brasão da Prefeitura medindo 8,0 cm de altura com largura proporcional na perna lado esquerdo, em silkscreen em quadricromia (a arte em alta definição será fornecida ao licitante vencedor)
- As peças deverão estar integras e isentas de defeitos e ser embaladas individualmente em sacos plásticos com identificação externa da peça e sua respectiva numeração.

Deverá ser aplicada no cós traseiro interno, centralizado, etiqueta com identificação do fabricante, composição, numeração e instruções de lavagem.

### LAYOUT E MEDIDAS

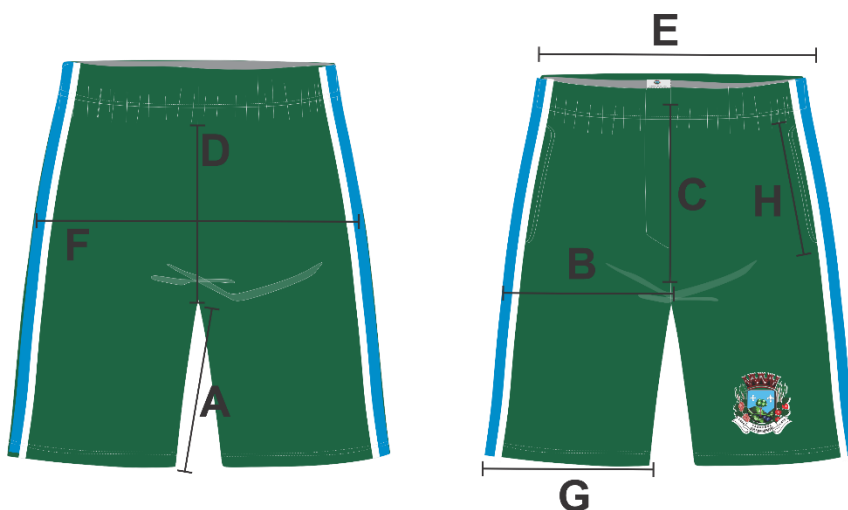

GRADE	GG	1	2	4	6	8	10	12	14	16	P	M	G	GG	EX G	
ENTRE PERNAS COXA	A	15	16	17	18	19	20	21	22	23	24	25	26	27	28	29
GANCHO FRENTE	B	19.5	20.5	21.5	23	24	25.5	26.5	27.5	29	30	31.5	32.5	33.5	35	36
GANCHO COSTAS	C	20	21	22	23	24	25	26	27	28	29	30	31	32	33	34
CINTURA	D	24	25	26	27	28	29	30	31	32	33	34	35	36	37	38
QUADRIL	E	19	20	22	23	24	25	26	27	28	30	32	34	36	38	40
ABERTURA DAS PERNAS	F	33	35	37	39	41	43	45	47	49	51	53	55	57	59	62
ABERTURA DE BOLSO	G	16	17	18	19	20	21	22	23	24	25	26	27	28	29	30
	H	11	11	12	12	12	13	13	13	14	14	14	15	15	15	16

- *Medidas em centímetros com tolerância de 0,5 cm nas medidas*

### **Short-Saia Escolar:**



Short saia confeccionada em malha comercialmente conhecido como "helanca escolar", na composição de 100% poliéster. A gramatura deve ser de 260,0 g/m<sup>2</sup> (tolerância de +/-5%). A cor deve ser Verde, usando como referência o Pantone 19-5220 TPX.

Na cintura, o cós total com elástico de 4,0 cm de altura (+/- 0,5 cm), aplicado em máquina de 4 agulhas ponto corrente, costurada em overloque na parte interna na junção do elástico com o corpo.

Na parte frontal deverá ser fixado uma saia presa no lado direito e aberta do lado esquerdo, como também na parte inferior, no lado direito da saia, conforme o desenho-croqui, deverá ter um recorte com 5 cm de largura na cor azul 17-4540 TPX no mesmo tecido principal dos shorts saia.

No recorte deverão ser aplicadas faixas na emenda da costura para melhor acamento e reforço na costura, faixas sobrepostas, As "Faixas" devem ser dois galões sobrepostos, sendo estes de construção tubular em fio tinto, faixa continua sem corte em suas bordas, de modo sua costura não permita o desfiamento da faixa e suas bordas com gramatura de 270 g/m<sup>2</sup>, composição 82% poliamida e 18% poliéster, na cor branca conforme croqui.

Na bainha e na lateral, acabamento com duas agulhas, com 2,5 cm feita na galoneira.

### **ESTAMPAS:**

- Aplicar o Brasão da Prefeitura medindo 8,0 cm de altura com largura proporcional na saia lado esquerdo, em silkscreen em quadricromia (a arte em alta definição será fornecida ao licitante vencedor)

As peças deverão estar integras e isentas de defeitos e ser embaladas individualmente em sacos plásticos com identificação externa da peça e sua respectiva numeração.

Deverá ser aplicada no cós traseiro interno, centralizado, etiqueta com identificação do fabricante, composição, numeração e instruções de lavagem.

### LAYOUT E MEDIDAS

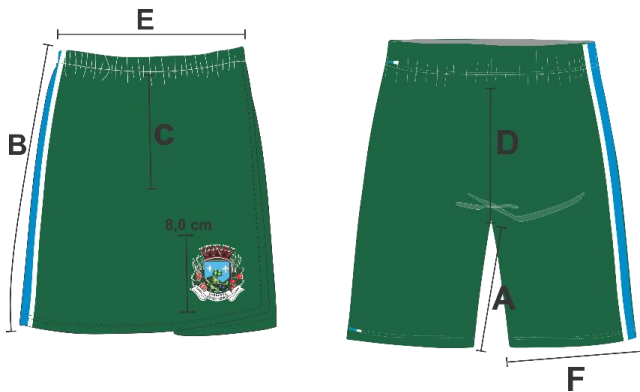

Medidas em centímetros com tolerância de 0,5 cm nas medidas

GRADE DE TAMANHOS		2	4	6	8	10	12	14	16	P	M	G	GG	EXG
ENTRE PERNAS	A	8	10	11	12	13	14	15	16	17	18	19	20	21
ALTURA SAIA	B	33	34	35	36	38	40	42	44	46	48	50	52	54
GANCHO FRENTE	C	22	23	24	25	26	27	28	29	30	31	32	33	34
GANCHO COSTAS	D	24	25	26	27	28	29	30	31	32	33	34	35	36
CINTURA	E	20	21	22	24	26	27	28	29	31	33	35	37	39
ABERTURA DAS PERNAS	F	20	21	22	23	24	25	25	26	26	27	28	30	32

### Calça Escolar:



Calça confeccionada em tecido plano comercialmente conhecido como "tactel", na de composição 83% poliéster e 17% viscose, com gramatura 120,0 gm<sup>2</sup> (+- 5 %) reforço visível alternado e intercalados com espaçamento de 1mm, tendo o tecido acabamento disperso com remoção de resíduos. A cor deve ser verde, usando como referência o Pantone 19-5220 TPX.

Nas laterais, deverá ter recorte um recorte de cada lado com 5 cm de largura em tecido plano comercialmente conhecido como "tactel", na de composição 58% viscose e 42% poliéster, com gramatura 115,0 gm<sup>2</sup> (+- 5 %) reforço visível em linhas horizontais com espaçamento de 5 mm, tendo o tecido acabamento disperso com remoção de resíduos. A cor deve ser azul, usando como referência o Pantone 17-4540 TPX

No recorte deverão ser aplicados faixas na emenda da costura para melhor acamento e reforço na costura, faixas sobrepostas, As "Faixas" devem ser dois galões sobrepostos, sendo estes de construção tubular em fio tinto, faixa continua sem corte em suas bordas, de modo sua costura não permita o desfiamento da faixa e suas bordas com gramatura de 270 g/m<sup>2</sup>, composição 82% poliamida e 18% poliéster, na cor branca conforme croqui.

Na cintura, o cós total com elástico embutido de 4,0 cm de altura (+/- 0,5 cm), aplicado em máquina de 4 agulhas ponto corrente.

Na calça Infantil, **dos tamanhos (GG INFANTIL AO 12 INFANTIL)** deverá ser feito um "REFORÇO NO JOELHO", na altura do joelho na parte interna em tecido plano flanelado na sua parte interna para maior proteção e durabilidade, tamanho proporcional da peça na cor preta.

Nas laterais, dois bolsos embutidos costurados na máquina reta a 0,5 cm (+/- 0,2 cm) da borda.

A bainha de 2,5 cm com acabamento em overloque e costura rebatida em máquina de 1 agulha ponto fixo.

Para as costuras do gancho, entre pernas e laterais, utilizar máquina Interloque 5 fios.

Com relação a logotipias:

- Aplicar o Brasão da Prefeitura medindo 8,0 cm de altura com largura proporcional na perna lado esquerdo, em silkscreen em quadricromia (a arte em alta definição será fornecida ao licitante vencedor)

As peças deverão estar integras e isentas de defeitos e ser embaladas individualmente em sacos plásticos com identificação externa da peça e sua respectiva numeração.

Deverá ser aplicada no cós traseiro interno, centralizado, etiqueta com identificação do fabricante, composição, numeração e instruções de lavagem.



## LAYOUT E MEDIDAS

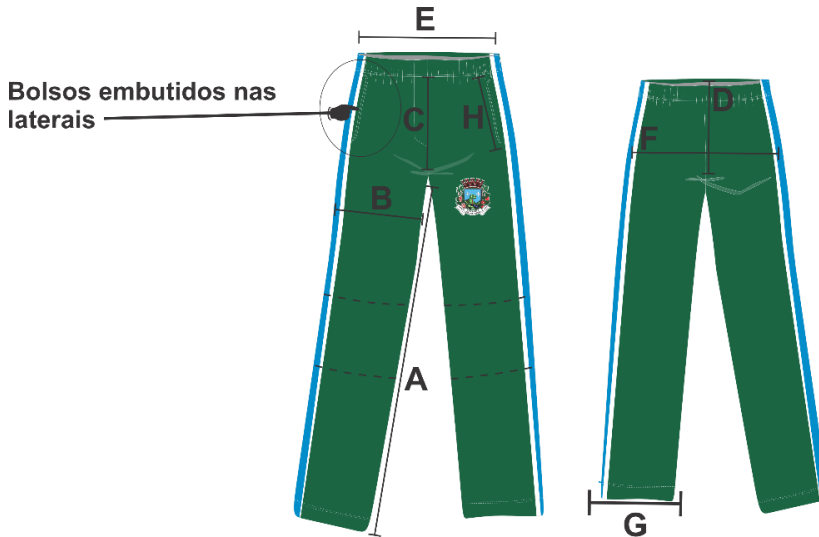

GRADE	GG	1	2	4	6	8	10	12	14	16	P	M	G	GG	EXG	
ENTRE PERNA	A	39	42	47	50	55	58	63	66	69	72	75	78	81	84	87
COXA	B	21.5	22.5	23.5	24.5	25.5	26.5	27.5	28.5	29.5	30.5	32	33.5	34.5	36	37
GANCHO FRENTE	C	21	22	23	24	25	26	27	28	29	30	31	32	33	34	35
GANCHO COSTAS	D	24.5	25.5	26.5	27.5	28.5	29.5	30.5	31.5	32.5	33.5	34.5	35.5	36.5	37.5	38.5
CINTURA	E	21	22	23	24	25	26	27	28	29	30	32	34	36	38	40
QUADRIL	F	35	36	38	40	42	44	46	48	50	52	54	56	58	60	62
ABERTURA DA BARRA	G	13	14	15	16	17	18	19	20	21	22	23	24	25	26	27
ABERTURA DO BOLSO	H	11	11	12	12	12	13	13	13	14	14	14	15	15	15	16

*Medidas em centímetros com tolerância de 0,5 cm nas medidas*

### Jaqueta Escolar:

Croqui Estético:



#### Descrição e instruções de Fabricação:

Jaqueta com manga tipo raglan, confeccionada em tecido plano comercialmente conhecido como "tactel", na de composição 83% poliéster e 17% viscose, com gramatura 120,0 gm2 (+- 5 %) reforço visível alternado e intercalados com espaçamento de 1mm, tendo o tecido acabamento disperso com remoção de resíduos. A cor deve ser verde, usando como referência o Pantone 19-5220 TPX.

Nas mangas, deverá ter recorte um recorte de cada lado com 5 cm de largura em tecido plano comercialmente conhecido como "tactel", na de composição 58% viscose e 42% poliéster, com gramatura 115,0 gm2 (+- 5 %) reforço visível em linhas horizontais com espaçamento de 5 mm, tendo o tecido acabamento disperso com remoção de resíduos. A cor deve ser azul, usando como referência o Pantone 17-4540 TPX

No recorte deverão ser aplicados faixas na emenda da costura para melhor acamento e reforço na costura, faixas sobrepostas, As "Faixas" devem ser dois galões sobrepostos, sendo estes de construção tubular em fio tinto, faixa continua sem corte em suas bordas, de modo sua costura não permita o desfiamento da faixa e suas bordas com gramatura de 270 g/m<sup>2</sup>, composição 82% poliamida e 18% poliéster, na cor branca conforme croqui.

Forro do corpo e mangas embutidos internamente (acabados na máquina interloque) em malha "tipo furadinha", formando losangos de 4 mm de na cor branca, na composição de 98,5 % poliéster e 1,5 % de elastano (+/- 5%). A gramatura deve ser de 130 g/m<sup>2</sup> (+/- 5%).

Já no capuz, a forração deve ser em malha na composição de 48% poliamida; 44% pollester e 8% elastano. A gramatura aproximada de 140 g/m<sup>2</sup> (+/- 5%), na cor cinza claro, com a Impressão do brasão município de Cabreúva com aproximadamente 5,5 cm de altura e largura proporcional, formando o efeito demarcad' água por toda a extensão da malha

O fechamento deverá ser feito em por meio de zíper de nylon destacável na cor semelhante à do corpo.

Nas laterais, dois bolsos embutidos no mesmo tecido do corpo, costurados na máquina reta a 0,5 cm (+/- 0,2 cm) da borda.

Punhos com 2,5 cm, com elástico embutido costurado com máquina reta.

Deve ainda conter uma pala, sendo está um tecido externo aplicado internamente com largura aproximada de 7 cm do final do zíper até o início do forro seguindo a mesma cor e tecido do corpo.

A Barra do corpo com 2,5 cm de largura e rebatida com máquina reta de uma agulha com aplicação de um cordão de poliéster 5 mm, cor branca, com um nó nas pontas, cuja saída deve ser pela parte frontal da jaqueta na cor semelhante à do corpo.

Para as costuras das partes que possam desfiar, utilizar máquina Interloque 5 fios.

Com relação a logotipias:

- Aplicar o Brasão da Prefeitura medindo 8,0 cm de altura com largura proporcional na frente lado esquerdo do peito, em silkscreen em quadricromia (a arte em alta definição será fornecida ao licitante vencedor)
- Nas costas centralizadas, deverá ser aplicada a escrita em silkscreen com tamanho proporcional da peça (conforme croqui), cuja arte também será fornecida ao licitante vencedor.

As peças deverão estar integras e isentas de defeitos e ser embaladas individualmente em sacos plásticos com identificação externa da peça e sua respectiva numeração.

Deverá ser aplicada no degolo traseiro interno, centralizado, etiqueta com identificação do fabricante, composição, numeração e instruções de lavagem conforme legislação em vigor.

## **LAYOUT MEDIDAS**

### **Brasão com 8cm de altura**

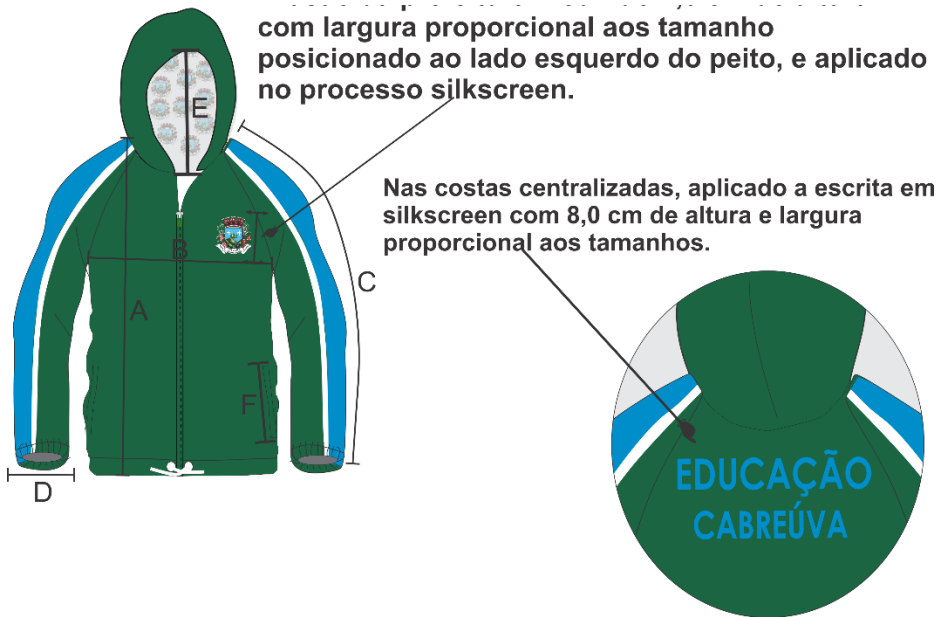

GRADES TAMANHOS	DE	GG	1	2	4	6	8	10	12	14	16	P	M	G	GG	EXG
COMPRIMENTO TOTAL	A	39	42	45	48	51	54	57	60.5	63	66	69	72	75	78	84
TORAX	B	32.5	34.5	36.5	38.5	40.5	42.5	44.5	46.5	48.5	50.5	52.5	54.5	56.5	58.5	59,5
COMPRIMENTO DA MANGA	C	31	34	37	43	49	55	59	63	66	70	73.5	77	81	85	89
ABERTURA DA MANGA	D	7	7	7	7	8	8	8	10	10	10	11	11	11	11	11
ALTURA DO CAPUZ	E	27	27	28	28	29	29	30	30	31	32	34	35	36	37	37
ABERTURA DE BOLSO	F	12	12	13	13	13	14	14	15	15	16	16	17	17	17	18

*Medidas em centímetros com tolerância de 0,5 cm nas medidas*

QUALIDADE DOS TECIDOS:

TECIDO DA CAMISETA MANGA CURTA			
ENSAIO	NORMA	RESULTADO	TOLERÂNCIA
QUALITATIVA E QUANTITATIVA DE FIBRAS	NBR 13538/95 e NBR 11914/92 ou IT-ETV-242v2/ IT-ETV-243v2	67 % poliéster 33 % viscose	+/-5%
GRAMATURA	NBR 10591	170 g/M <sup>2</sup>	+/-5%

TÍTULO FIOS MALHA	NBR 13216	23 / Ne	+/-5%
DENSIDADE (MALHAS/CM) COLUNAS	NBR 12060	15	+/-5%
DENSIDADE (MALHAS/CM) CARREIRAS	NBR 10588	21	+/-5%
LIGAMENTO	NBR12996/93 E 12546/91	JERSEY SIMPLES MEIA MALHAS	NÃO SE APLICA
ESPESSURA	NBR 13371/05	0,44 mm	+/-5%
SOLIDEZ DE COR - LAVAGEM DOM. E COM.	(10 ESFERAS) NBR ISO 105 C06	Mínimo 4	-----
SOLIDEZ DE COR - SUOR	NBR ISO 105 E04	Mínimo 4	-----

**TECIDO PRINCIPAL JAQUETA, CALÇA E BERMUDA**

ENSAIO	NORMA	RESULTADO	TOLERÂNCIA
QUALITATIVA E QUANTITATIVA DE FIBRAS	NBR 13538/95 e NBR 11914/92 ou IT-ETV-242v2/ IT-ETV-243v2	<b>83</b> % <b>POLIÉSTER</b> <b>17% VISCOSE</b>	+/-5%
GRAMATURA	NBR 10591	<b>120g/M<sup>2</sup></b>	+/-5%
TÍTULO FIOSURDUME	NBR 13216	<b>9 / TEX</b>	+/-5%
TÍTULO FIOSTRAMA	NBR 13216	<b>21 / TEX</b>	+/-5%
DENSIDADE (FIOS/CM) URDUME	NBR 10588	<b>58 FIOS/CM</b>	+/-5%
DENSIDADE (FIOS/CM) TRAMA	NBR 10588	<b>27 FIOS/CM</b>	+/-5%
<b>LIGAMENTO</b>	NBR 12996/93 e 12546/91	<b>TECIDO PLANO MAQUINETADO</b>	<b>NÃO SE APLICA</b>
ESPESSURA	NBR 13371/05	<b>0,36</b>	<b>mm</b>
SOLIDEZ DE COR - LAVAGEM DOM. E COM.	(10 ESFERAS) NBR ISO 105 C06	<b>Mínimo 4</b>	-----
SOLIDEZ DE COR - SUOR	NBR ISO 105 E04	<b>Mínimo 4</b>	-----

**TECIDO RECORTE JAQUETA, CALÇA E BERMUDA**

ENSAIO	NORMA	RESULTADO	TOLERÂNCIA
QUALITATIVA E QUANTITATIVA DE FIBRAS	NBR 13538/95 e NBR 11914/92 ou IT-ETV-242v2/ IT-ETV-243v2	<b>58%VISCOSE</b> <b>42%</b> <b>POLIÉSTER</b>	+/-5%
GRAMATURA	NBR 10591	<b>115g/M<sup>2</sup></b>	+/-5%

TÍTULO FIOS URDUME	NBR 13216	<b>63 / Ne</b>	<b>+/-5%</b>
TÍTULO FIOS TRAMA	NBR 13216	<b>27 / Ne</b>	<b>+/-5%</b>
DENSIDADE (FIOS/CM) URDUME	NBR 10588	<b>49 FIOS/CM</b>	<b>+/-5%</b>
DENSIDADE (FIOS/CM) TRAMA	NBR 10588	<b>30 FIOS/CM</b>	<b>+/-5%</b>
LIGAMENTO	NBR 12996/93 e 12546/91	<b>TELA</b>	<b>NÃO SE APLICA</b>
ESPESSURA	NBR 13371/05	<b>0,29</b>	<b>mm</b>
SOLIDEZ DE COR - LAVAGEM DOM. E COM.	(10 ESFERAS) NBR ISO 105 C06	<b>Mínimo 4</b>	<b>-----</b>
SOLIDEZ DE COR - SUOR	NBR ISO 105 E04	<b>Mínimo 4</b>	<b>-----</b>

<b>TECIDO FORRO JAQUETA</b>			
<b>ENSAIO</b>	<b>NORMA</b>	<b>RESULTADO</b>	<b>TOLERÂNCIA</b>
QUALITATIVA E QUANTITATIVA DE FIBRAS	NBR 13538/95 e NBR 11914/92 ou IT-ETV-242v2/ IT- ETV-243v2	<b>98,5%</b> <b>POLIÉSTER</b> <b>1,5 ELASTANO</b>	<b>+/-5%</b>
GRAMATURA	NBR 10591	<b>130 g/M<sup>2</sup></b>	<b>+/-5%</b>
LIGAMENTO	NBR 13460/95 e 13462/95	<b>JERSEI, EFEITO LOSANGO</b>	<b>NÃO SE APLICA</b>

<b>TECIDO FORRO CAPUZ DA JAQUETA</b>			
<b>ENSAIO</b>	<b>NORMA</b>	<b>RESULTADO</b>	<b>TOLERÂNCIA</b>
QUALITATIVA E QUANTITATIVA DE FIBRAS	NBR 13538/95 e NBR 11914/92 ou IT-ETV-242v2/ IT- ETV-243v2	<b>48%</b> <b>POLIAMIDA,</b> <b>44% POLESTER</b> <b>e 8%</b> <b>ELASTANO</b>	<b>+/-5%</b>
GRAMATURA	NBR 10591	<b>140g/M<sup>2</sup></b>	<b>+/-5%</b>
TÍTULO FIOS	NBR 13216	<b>60 / Dtex</b>	<b>+/-5%</b>
DENSIDADE DE MALHA (FIOS/CM) COLUNAS	NBR 12060/91	<b>21 FIOS/CM</b>	<b>+/-5%</b>
DENSIDADE DE MALHA (FIOS/CM) CARREIRAS	NBR 12060/91	<b>24 FIOS/CM</b>	<b>+/-5%</b>
LIGAMENTO	NBR 12996/93 e 12546/91	<b>MALHA JÉRSEI DUPLO</b>	<b>NÃO SE APLICA</b>
ESPESSURA	NBR 13371/05	<b>0,52</b>	<b>mm</b>

SOLIDEZ DE COR - LAVAGEM DOM. E COM.	(10 ESFERAS) NBR ISO 105 C06	<b>Mínimo 4</b>	-----
SOLIDEZ DE COR - SUOR	NBR ISO 105 E04	<b>Mínimo 4</b>	-----

<b>TECIDO REFORÇO JOELHO</b>			
<b>ENSAIO</b>	<b>NORMA</b>	<b>RESULTADO</b>	<b>TOLERÂNCIA</b>
QUALITATIVA E QUANTITATIVA DE FIBRAS	NBR 13538/95 e NBR 11914/92 ou IT-ETV-242v2/ IT-ETV-243v2	<b>100% POLIÉSTER</b>	<b>+/-5%</b>
GRAMATURA	NBR 10591	<b>420g/M<sup>2</sup></b>	<b>+/-5%</b>
TÍTULO FIOS URDUME	NBR 13216	<b>49/ Ne</b>	<b>+/-5%</b>
TÍTULO FIOS TRAMA	NBR 13216	<b>51/Ne</b>	<b>+/-5%</b>
DENSIDADE (FIOS/CM) URDUME	NBR 10588	<b>65 FIOS/CM</b>	<b>+/-5%</b>
DENSIDADE (FIOS/CM) TRAMA	NBR 10588	<b>45 FIOS/CM</b>	<b>+/-5%</b>
LIGAMENTO	NBR 12996/93 e 12546/91	<b>TECIDO PLANO SARJA</b>	<b>NÃO SE APLICA</b>
ESPESSURA	NBR 13371/05	<b>1,15</b>	<b>mm</b>
ABRASÃO (PERDA DE MASSA)	ASTM-D 4966/12	<b>0,2%</b>	<b>MAXIMO</b>
ABRASÃO (ROMPIMENTO DE FIO)	ASTM-D 4966/12	<b>NÃO</b>	-----
SOLIDEZ DE COR - LAVAGEM DOM. E COM.	(10 ESFERAS) NBR ISO 105 C06	<b>Mínimo 4</b>	-----
SOLIDEZ DE COR - SUOR	NBR ISO 105 E04	<b>Mínimo 4</b>	-----

<b>TECIDO HELANCA - SHORTS SAIA</b>			
<b>ENSAIO</b>	<b>NORMA</b>	<b>RESULTADO</b>	<b>TOLERÂNCIA</b>
QUALITATIVA E QUANTITATIVA DE FIBRAS	NBR 13538/95	<b>POLIÉSTER 100%</b>	<b>+/-5%</b>
GRAMATURA	NBR 10591	<b>260g/M<sup>2</sup></b>	<b>+/-5%</b>
TÍTULO FIO	NBR 13216	<b>30 / Ne</b>	<b>+/-5%</b>
DENSIDADE DE MALHA (FIOS/CM) COLUNAS	NBR 12060/91	<b>15 FIOS/CM</b>	<b>+/-5%</b>
DENSIDADE DE MALHA (FIOS/CM) CARREIRAS	NBR 12060/91	<b>16 FIOS/CM</b>	<b>+/-5%</b>
LIGAMENTO	NBR 13460/95 e	<b>JERSEY DUPLO</b>	<b>NÃO SE</b>

	NBR 13462/95	<b>MALHA DUPLA INTERLOQUE</b>	<b>APLICA</b>
ESPESSURA	NBR 13371/05	<b>0,85</b>	<b>mm</b>
SOLIDEZ DE COR – LAVAGEM DOM. E COM.	(10 ESFERAS) NBR ISO 105 C06	<b>Mínimo 4</b>	-----
SOLIDEZ DE COR – SUOR ÁCIDO	NBR ISO 105 E04	<b>Mínimo 4</b>	-----
SOLIDEZ DE COR – SUOR ALCALINO	NBR ISO 105 E04	<b>Mínimo 4</b>	-----

<b>GALÃO</b>			
<b>ENSAIO</b>	<b>NORMA</b>	<b>RESULTADO</b>	<b>TOLERÂNCIA</b>
QUALITATIVA E QUANTITATIVA DE FIBRAS	NBR 13538/95 e NBR 11914/92 ou IT-ETV-242v2/ IT-ETV-243v2	<b>82% POLIAMIDA 18% POLIÉSTER</b>	<b>+/-5%</b>
GRAMATURA	NBR 10591	<b>270g/M<sup>2</sup></b>	<b>+/-5%</b>
DENSIDADE (FIOS/CM) URDUME	NBR 10588	<b>57 FIOS/CM</b>	<b>+/-5%</b>
DENSIDADE (FIOS/CM) TRAMA	NBR 10588	<b>13 FIOS/CM</b>	<b>+/-5%</b>
LIGAMENTO	NBR 12996/93 e 12546/91	<b>TUBULAR</b>	<b>NÃO SE APLICA</b>

**MEIAS TIPO COLEGIAL:**





#### CARACTERÍSTICAS FÍSICAS DA MEIA

- Calcanhar verdadeiro;
- Cor do corpo da meia: Branca;
- Cor biqueira e calcanhar e faixas: **VERDE**;
- Desenho feito em jacquard, composto PELO nome **CABREÚVA**, conforme imagem;
- Punho: Jérsei (meia malha) com disposição de agulhas 1X1, onde uma tece e uma forma o canelado (aspecto = sanfona 1X1).

#### RESISTÊNCIA AO ESTOURO:

- 10,0 kgf / cm<sup>2</sup> mínimo;

#### COMPOSIÇÃO, GRAMATURA, ALONGAMENTO E ENCOLHIMENTO DA MEIA

- Gramatura: 198 gr/m<sup>2</sup>;
  - Composição: 38% ALGODÃO – 38% POLIAMIDA – 15% POLIÉSTER – 8% ACRÍLICO – 1,0% LASTODIENO.**
  - Encolhimento/Alongamento Largura: - 12%, no máximo.
  - Encolhimento/Alongamento Comprimento: - 12%, no máximo.
- Obs. Os resultados de encolhimento estão expressos por sinal + ou -, que significa (-) encolhimento – (+) alongamento.

#### FECHAMENTO DA PONTA

A meia deve costurada em máquina remalhadeira. A costura da meia deve estar de acordo com a porção subjacente do corpo para vestir de modo que não há rugas indesejáveis ou espessuras no tecido causando pressão nos dedos ou no peito do pé.

### **DIMENSÕES**

a) Conforme tabela abaixo:

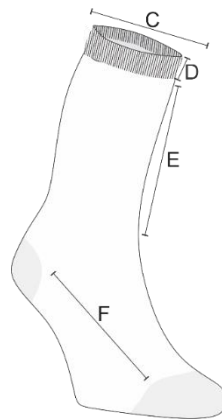

DIMENSÕES DO PRODUTO ACABADO									
LEGENDA	DADOS	BB	PP	P	M	G	GG	XG G	ADULTO
A	TAMANHO DO CALÇADO	14 A 17	18 A 21	22 A 25	26 A 29	30 A 33	34 A 37	38 A 41	42 A 45
B	IDADE	1 E 2	3 E 4	5 E 6	7 E 8	9 E 10	11 E 12	13 E 14	15 A 18
C	LARGURA DO PUNHO	6,0 CM	6,0 CM	6,5 CM	6,5 CM	6,5 CM	7,5 CM	7,5 CM	7,5 CM
D	ALTURA DO PUNHO	1,5 CM	1,5 CM	1,5 CM	1,5 CM	2,0 CM	2,0 CM	2,0 CM	2,0 CM
E	COMPRIMENTO DA PERNA	4,0 CM	4,5 CM	5,5 CM	6,5 CM	7,5 CM	8,5 CM	9,5 CM	10,5 CM
F	COMPRIMENTO DO PÉ	7,0 CM	9,0 CM	11,0 CM	13,0 CM	16,0 CM	20,0 CM	22,0 CM	25,0 CM

\*AS MEDIDAS TERÃO TOLERÂNCIA DE 5% PARA MAIS OU PARA MENOS, DESDE QUE NÃO ALTERE A QUALIDADE DO PRODUTO.

### **ACABAMENTO E QUALIDADE**

As meias devem ser bem passadas de maneira que evidencie suas partes: biqueira, calcanhar e punho;

A costura da meia deve estar de acordo com a porção subjacente do corpo para vestir de modo que não gere rugas indesejáveis ou espessuras maiores no tecido, pois pode causar pressão nos dedos ou no peito do pé.

As meias devem estar isentas de qualquer defeito que comprometa sua apresentação e uso; as meias não devem apresentar torção, costura malfeita, pontas, dobras, franzidos, pontos falhados, rompidos ou solto.

### **Especificações técnicas do Tênis com Velcro INFANTIL:**

Considerações gerais:

A Especificação e normas técnicas a seguir descritas estão em conformidade com a ABNT NBR 16473 - Conforto em calçados escolares- requisitos, normas e ensaios - primeira edição 11.04.2016, também serviu de base para a presente especificação técnica o descritivo da Secretaria Municipal de Educação do município.

O Tênis deve ser fabricado no processo de montagem ensacada, com fixação da palmilha ao cabedal pelo processo de costura Strobel (Overloque) e após ser AUTOCLAVADO, com vulcanização direta da borracha da banda lateral no solado e na lona do cabedal.



Por se tratar de um produto em produção fabril, exige-se que as dimensões dos calçados acompanham os padrões comerciais baseados na escala francesa cujo fator de conversão é 0,66667 centímetros de número a número. Deve ter o Brasão do órgão aplicado na tira do

velcro. A medida realizada em calçado já confeccionado deverá ser efetuada na palmilha amortecedora ou palmilha de overloque, com variação permitida de 3%(+/-).

**Cor e material do cabedal e lingueta:**

A gáspea do cabedal, laterais e lingueta, deverão ser de lona 100% algodão, de no mínimo 300 gramas por metro quadrado, na cor **VERDE**, devendo estar dublada com sarja também de 100% algodão desengomado com gramatura mínima de 230 gramas por metro quadrado, totalizando assim um mínimo de 530 gramas por metro quadrado, no conjunto.

**Contraforte:**

O contraforte se localiza na região do calcanhar entre a lona externa e a espuma interna. É fabricado em elastômero vulcanizado flexível de no mínimo 1,2 mm; devendo ser chanfrado em toda sua borda superior na largura mínima de 8 mm terminando em zero.

**Forro:**

O tênis deve ser todo forrado internamente com tecido poliéster (gramatura mínima 130 Gr/m<sup>2</sup>) na cor Preto, dublado com espuma de poliuretano de no mínimo 5 mm de espessura e densidade 26 kg/m<sup>3</sup> (quilograma por metrocúbico).

**Debrum e costuras:**

A gáspea deve ser toda debruada. O debrum será de Gorgurão com largura mínima de 12 mm e com bordas que não desfiam. Na mesma cor do cabedal.

Todas as costuras têm de 3 a 4 pontos/cm e tem um arremate de no mínimo, 2 pontos nas extremidades. As costuras externas "aparentes" devem ser duplas e afastadas de 2,2 a 2,6 mm entre si. A linha usada deve ser de poliamida (nylon) número comercial 40, na cor Branca.

**Fechamento com velcro:**

Tênis escolar infantil deve ter fechamento com uma tira de velcro sendo que a mesma deverá ter em torno de 40 mm de largura, podendo variar conforme a escala de número a número, toda debruada, igual o cabedal.

**Biqueira, sobrebiqueira e banda lateral:**

Devem ser uma Composição elastomérica vulcanizada, composta por borracha natural (NR), borracha de butadieno estireno (SBR) e borracha de etileno propileno dieno (EPDM), sendo estes componentes preponderantes. Biqueira e sobre biqueira com espessura mínima de 1,4mm.

### **Cores:**



A Biqueira e a Banda Lateral devem ser na cor Branca, a Sobre Biqueira na cor **VERDE**, o Filete e o Friso na cor **AZUL TURQUESA**. A sobre biqueira deverá ter gravação de reforço, tudo similar à ilustração da vista externa.

### **Etiqueta:**

Deverá ser colocada na parte traseira do tênis também de elastômero vulcanizado (mesmo material da banda lateral) na cor **VERDE**, com escrita do nome do Órgão.

### **Palmilha amortecedora:**

Palmilha de EVA de no mínimo 4,5 milímetros de espessura, dublada com sarja 100% algodão crua, com no mínimo 220 gramas por metro quadrado.

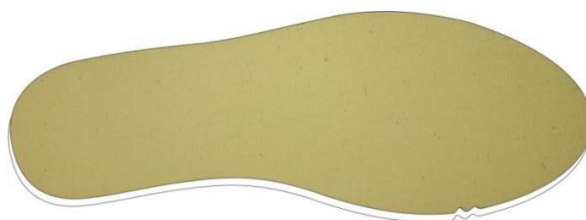

Palmilha amortecedora (Foto Ilustrativa)

### **Sola:**

Peça integrante da base inferior do calçado. Deverá ser fabricado em "PU", Poliuretano poliéster de alta resistência a hidrolise. Este solado deve ser na cor Preto, devendo ter a gravação da numeração em todos os tamanhos de forma permanente, e formato



antiderrapante, similar a ilustração abaixo. E na sua base deve acompanhar o perfil da forma e ser em formato de cunha, com espessura dianteira (Espessura A) 5 milímetros, e espessura traseira (Espessura B) 9 milímetros, tolerância admitida +/- 1 milímetro, isso deve ser seguido em todos os tamanhos.

Vista do solado com desenho antiderrapante com o nome do órgão e o número gravado

(Foto Ilustrativa)



#### **Laudo – Conforto do tênis:**

Os tênis deverão atender as normas de conforto, devendo o Laudo de Conforto ser entregue junto com as Amostras, segundo as NBRs abaixo, e seu resultado terá que atingir o resultado final: CONFORTÁVEL.

ITENS	ENSAIO	DESCRIÇÃO
1	ABNT NBR 14834	Conforto do calçado (norma geral);
2	ABNT NBR 14835	Massa do calçado
3	ABNT NBR 14836	Pico de pressão na região do calcâneo Pico de Pressão na região da cabeça dos metatarsos;
4	ABNT NBR 14837	Temperatura interna
5	ABNT NBR 14838	Índice de amortecimento;
6	ABNT NBR 14840	Percepção de calce Marcas/lesões Sintomas de dor/ Formação de bolhas e/ou lesões;

#### **Laudos – demonstração de qualidade e durabilidade:**

O tênis deverá atender as normas técnicas elencadas no quadro abaixo, sendo que os laudos dos ensaios devem acompanhar as Amostras; para que fique demonstrada a plena qualidade do produto:

ITENS	ENSAIO	DESCRIÇÃO	ORIENTAÇÃO
1	NBR 14742	Determinação da resistência a flexões continua sem um ângulo de 90° o ensaio deverá ser feito após a verificação do envelhecimento por hidrolise	Sem corte inicial: sem danos após 30.000 flexões  Com corte inicial: progressão do corte: máximo 4 mm
2	NBR 15171	Determinação da resistência. Há flexão	Calçados de alta solicitação sem danos sem 1.000.000 ciclos
3	NBR 14738	Determinação da resistência ao desgaste por abrasão - Perda de espessura - Solado	Média solicitação: Até 70 centésimos de mm
4	ABNT NBR 15379	Determinação da resistência da colagem da banda lateral X cabedal e  Banda lateral X solado	Calçado de uso diário: Mínimo 4,5 N/mm
5	ABNT NBR 15379	Determinação da resistência da colagem da banda lateral  Após o envelhecimento por calor  Banda lateral x cabedal e  Banda lateral x solado	Calçado de uso diário: Mínimo 4,5 N/mm
6	ABNT NBR 14826	Identificação Material Base do Solado	Composto de Poliuretano "PU".

7	SATRA TM 144	Fricção de calçados e pisos (Resistência ao deslizamento)	Coeficiente de Atrito Seco: Mínimo 0,50 (média)  Úmido mínimo 0,35 (média) Força Aplicada 400 N
---	--------------	--	--

**Especificações técnicas do Tênis com CADARÇO FUNDAMENTAL:**

Considerações gerais:

A Especificação e normas técnicas a seguir descritas estão em conformidade com a ABNT NBR 16473 - Conforto em calçados escolares- requisitos, normas e ensaios - primeira edição 11.04.2016, também serviu de base para a presente especificação técnica o descritivo da Secretaria Municipal de Educação do município.

O Tênis deve ser fabricado no processo de montagem ensacada, com fixação da palmilha ao cabedal pelo processo de costura Strobel (Overloque) e após ser AUTOCLAVADO, com vulcanização direta da borracha da banda lateral no solado e na lona do cabedal.





Por se tratar de um produto em produção fabril, exige-se que as dimensões dos calçados acompanham os padrões comerciais baseados na escala francesa cujo fator de conversão é 0,66667 centímetros de número a número. Deve ter o Brasão do órgão aplicado na tira do velcro. A medida realizada em calçado já confeccionado deverá ser efetuada na palmilha amortecedora ou palmilha de overloque, com variação permitida de 3%(+/-).

**Cor e material do cabedal e lingueta:**

A gáspea do cabedal, laterais e lingueta, deverão ser de lona 100% algodão, de no mínimo 300 gramas por metro quadrado, na cor **VERDE**, devendo estar dublada com sarja também de 100% algodão desengomado com gramatura mínima de 230 gramas por metro quadrado, totalizando assim um mínimo de 530 gramas por metro quadrado, no conjunto.

**Contraforte:**

O contraforte se localiza na região do calcanhar entre a lona externa e a espuma interna. É fabricado em elastômero vulcanizado flexível de no mínimo 1,2 mm; devendo ser chanfrado em toda sua borda superior na largura mínima de 8 mm terminando em zero.

**Forro:**

O tênis deve ser todo forrado internamente com tecido poliéster (gramatura mínima 130 Gr/m<sup>2</sup>) na cor Preto, dublado com espuma de poliuretano de no mínimo 5 mm de espessura e densidade 26 kg/m<sup>3</sup> (quilograma por metrocúbico).

**Debrum e costuras:**

A gáspea deve ser toda debruada. O debrum será de Gorgurão com largura mínima de 12 mm e com bordas que não desfiam. Na mesma cor do cabedal.

Todas as costuras têm de 3 a 4 pontos/cm e tem um arremate de no mínimo, 2 pontos nas extremidades. As costuras externas "aparentes" devem ser duplas e afastadas de 2,2 a 2,6 mm entre si. A linha usada deve ser de poliamida (nylon) número comercial 40, na cor Branca.

**Cadarço/Atacador:**

O tênis deverá ser entregue com um par de cadarço na cor Branco, devendo ser de algodão com fibras sintéticas, armação trançada e chata, largura de no mínimo de 7,00 mm e comprimento adequado a cada número.

### **Ilhóses:**

Devem ser de alumínio com acabamento natural, diâmetro interno mínimo de 5 mm, composto por duas peças (ilhós e arruela).

### **Biqueira, sobrebiqueira, banda lateral:**

Devem ser de uma Composição elastomérica vulcanizada, composta por borracha natural (NR), borracha de butadieno estireno (SBR) e borracha de etileno propilenodieno (EPDM), sendo estes componentes preponderantes. Biqueira e sobrebiqueira com espessura mínima de 1,4 mm.

### **Cores:**

A Biqueira e a Banda Lateral devem ser na cor Branca, a Sobre Biqueira na cor **VERDE**, o Filete e o Friso na cor **AZUL TURQUESA**. A sobre biqueira deverá ter gravação de reforço, tudo similar à ilustração da vista externa.



### **Etiqueta:**

Deverá ser colocada na parte traseira do tênis também de elastômero vulcanizado (mesmo material da banda lateral) na cor **VERDE**, com escrita do nome do Órgão.

### **Palmilha amortecedora:**

Palmilha de EVA de no mínimo 4,5 milímetros de espessura, dublada com sarja 100% algodão cru, com no mínimo 220 gramas por metro quadrado.

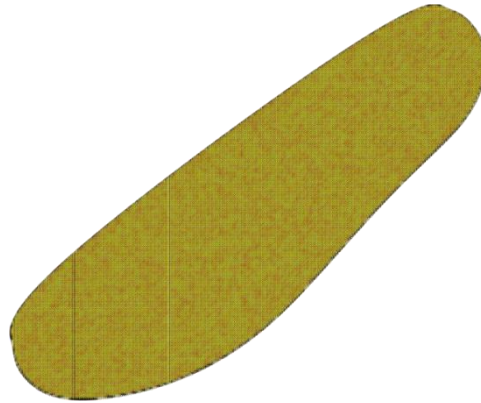

Palmilha amortecedora (Foto Ilustrativa)

**Sola:**

Peça integrante da base inferior do calçado. Deverá ser fabricado em "PU", Poliuretano poliéster de alta resistência a hidrólise. Este solado deve ser na cor Preto, devendo ter a gravação da numeração em todos os tamanhos de forma permanente, e formato antiderrapante, similar à ilustração abaixo. E na sua base deve acompanhar o perfil da forma e ser em formato de cunha, com espessura dianteira (Espessura A) 5 milímetros, e espessura traseira (Espessura B) 9 milímetros, tolerância admitida +/- 1 milímetro, isso deve ser seguido em todos os tamanhos.

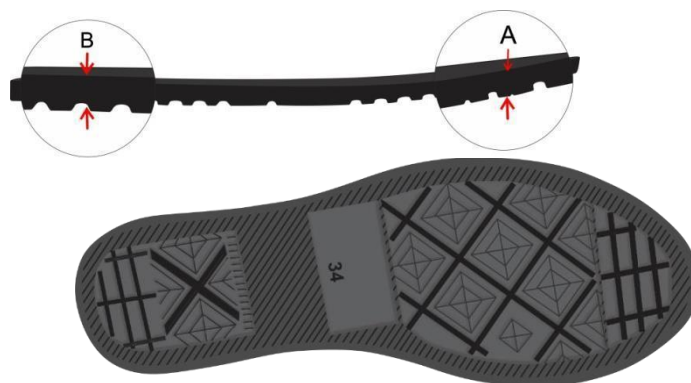

(Foto Ilustrativa)

Vista do solado com desenho antiderrapante com o número gravado

**Laudo – conforto do tênis:**

Os tênis deverão atender as normas de conforto, devendo o Laudo de Conforto ser entregue junto com as Amostras, segundo as NBRs abaixo, e seu resultado terá que atingir o resultado final: CONFORTÁVEL.

ITENS	ENSAIO	DESCRIÇÃO
1	ABNT NBR 14834	Conforto do calçado (norma geral);
2	ABNT NBR 14835	Massa do calçado
3	ABNT NBR 14836	Pico de pressão na região do calcâneo Pico de Pressão na região da cabeça dos metatarsos;
4	ABNT NBR 14837	Temperatura interna
5	ABNT NBR 14838	Índice de amortecimento;
6	ABNT NBR 14839	Índice de Pronação;
	ABNT NBR	Percepção de calce Marcas/lesões Sintomas de dor/Formação de bolhas e/

7	14840	ou lesões;
---	-------	------------

Laudo – Demonstração de qualidade e durabilidade:

O tênis deverá atender as normas técnicas elencadas no quadro abaixo, sendo que os laudos dos ensaios devem acompanhar as Amostras; para que fique demonstrada a plena qualidade do produto:

ITENS	ENSAIO	DESCRIÇÃO	ORIENTAÇÃO
1	NBR 14742	Determinação da resistência a flexões continua sem um ângulo de 90º o ensaio deverá ser realizado após verificação do envelhecimento por hidrolise	Sem corte inicial: sem danos após 30.000 flexões  Com corte inicial: progressão do corte: máximo 4 mm
2	NBR 15171	Determinação da resistência. à flexão	Calçados de alta solitação  Sem danos sem 1.000.000 ciclos
3	NBR 14738	Determinação da resistência ao desgaste por abrasão - Perda de espessura. - Solado	Média solitação: Até 70 centésimos de mm
4	ABNT NBR 15379	Determinação da resistência da colagem da banda lateral X cabedal e  Banda lateral X solado	Calçado de uso diário: Mínimo 4,5 N/mm
5	ABNT NBR 15379	Determinação da resistência da colagem da banda lateral APÓS ENVELHECIMENTO POR CALOR  Banda lateral x cabedal e banda lateral x	Calçado de uso diário: Mínimo 4,5 N/mm



		Solado	
6	ABNT NBR 14826	Identificação Material Base do Solado	Composto de Poliuretano "PU".
7	SATRA TM 144	Fricção de calçados e pisos (Resistência ao deslizamento)	Coefficiente de Atrito Seco: Mínimo 0,50 (média) Úmido mínimo 0,35(média) Força Aplicada 400N

## **ANEXO III**

### **DOCUMENTOS NECESSÁRIOS PARA HABILITAÇÃO**

#### **1. HABILITAÇÃO JURÍDICA**

- 1.1 Registro empresarial na Junta Comercial, no caso de empresário individual (ou cédula de identidade em se tratando de pessoa física não empresário);
- 1.2 Ato constitutivo, estatuto ou contrato social em vigor, devidamente registrado na Junta Comercial, tratando-se de sociedade empresária;
- 1.3 Documentos de eleição ou designação dos atuais administradores, tratando-se de sociedade empresária;
- 1.4 Ato constitutivo devidamente registrado no Registro Civil de pessoas Jurídicas tratando-se de sociedade não empresária, acompanhado de prova de diretoria em exercício;
- 1.5 Decreto de autorização, tratando-se de sociedade estrangeira no país e ato de registro ou autorização para funcionamento expedida pelo órgão competente, quando assim o exigir.
- 1.6 As microempresas (ME) e empresas de pequeno porte (EPP), visando ao exercício da preferência prevista na Lei Complementar nº. 123/06 deverão firmar DECLARAÇÃO.
  - 1.6.1 Os microempresários individuais, por serem dispensados de apresentar Certidão expedida pela Junta Comercial, deverão apresentar o certificado de Condição de Microempreendedor Individual; Os Microempresários Individuais deverão comprovar o ramo de atividade compatível mediante a apresentação do Certificado da Condição de Microempresário Individual;

#### **2. REGULARIDADE FISCAL E TRABALHISTA**

- 2.1 Prova de inscrição no Cadastro Nacional de Pessoas Jurídicas do Ministério da Fazenda (CNPJ);
- 2.2 Prova de inscrição no cadastro de contribuintes estadual ou municipal, se houver, relativo ao domicílio ou sede do licitante, pertinente ao seu ramo de atividade e compatível com o objeto contratual;
- 2.3 Prova de regularidade fiscal emitida pelas Fazendas Federal, Estadual e Municipal do domicílio ou sede do licitante, ou outra equivalente, na forma da lei, mediante a apresentação das seguintes certidões:
  - 2.3.1 Certidão Negativa ou Positiva com Efeitos de Negativa de Tributos Mobiliários, expedida pela Fazenda Municipal;
  - 2.3.2 Certidão de Regularidade do ICMS – Imposto sobre Circulação de Mercadorias e Serviços, expedida pela Fazenda Estadual ou Certidão Negativa ou Positiva com Efeito de Negativa de

Débitos Tributários expedida pela Procuradoria Geral do Estado respectivo, ou declaração de isenção ou de não incidência assinada pelo representante legal do licitante, sob as penas da lei;

2.3.3 Prova de Regularidade para com a Fazenda Federal através da Certidão Conjunta Negativa de Débitos ou Positiva com efeito de Negativa, relativa a Tributos Federais (inclusive as contribuições sociais) e à Dívida Ativa da União;

2.3.4 Prova de regularidade relativa ao Fundo de Garantia por Tempo de Serviço (FGTS), mediante a apresentação de CRF – Certificado de Regularidade do FGTS;

2.3.5 Certidão Negativa de Débitos Trabalhistas - CNDT ou Positiva de Débitos Trabalhistas com Efeitos de Negativa, em cumprimento à Lei nº 12.461/2011 e à Resolução Administrativa TST nº 1470/2011;

OBSERVAÇÃO: Poderão ser apresentadas CERTIDÕES POSITIVAS COM EFEITOS DE NEGATIVA, conforme artigo 206 do Código tributário Nacional (Lei Nº 5.172 de 25 de outubro de 1966).

### **3 QUALIFICAÇÃO ECONÔMICO FINANCEIRA**

3.1 Certidão negativa de falência expedida pelo distribuidor da sede da pessoa jurídica, cuja pesquisa tenha sido realizada em data não anterior a 90 (noventa) dias da data prevista para a apresentação dos envelopes;

3.2 Certidão negativa de recuperação judicial ou extrajudicial expedida pelo distribuidor da sede da pessoa jurídica;

3.3 Nas hipóteses em que a certidão encaminhada for positiva, deve o licitante apresentar comprovante da homologação/deferimento pelo juízo competente do plano de recuperação judicial/extrajudicial em vigor, conforme Súmula nº 50 do Tribunal de Contas do Estado de São Paulo.

3.4 Apresentação de balanço patrimonial e demonstrações contábeis do último exercício social, já exigíveis e apresentados na forma da Lei que comprovem a boa situação financeira da empresa, vedada a substituição por balancetes ou balanços provisórios, podendo ser atualizados por índices oficiais quando encerrados há mais de 3 (três) meses da data de apresentação da proposta, observadas as seguintes previsões:

a. A empresa interessada não obrigada a publicar o balanço, porém obrigada à sua elaboração, deverá:

b. Apresentar cópia legível das páginas do LIVRO DIÁRIO, no qual tenham sido transcritos o Balanço e a Demonstração de Resultados do exercício;

b1. Apresentar a documentação assinada pelos sócios e pelo contador responsável, com os respectivos termos de abertura e de encerramento do livro registrados na Junta Comercial;

c. A empresa interessada obrigada a publicar o balanço deverá apresentar a respectiva prova e a certidão de arquivamento na Junta Comercial;



d. A verificação da boa situação financeira do licitante será feita mediante a apuração dos indicadores contábeis abaixo especificados, que deverá ser apresentado com sua memória de cálculo devidamente assinado por profissional habilitado da área contábil:

**1) ÍNDICE DE LIQUIDEZ CORRENTE:**

Ativo Circulante (AC) / Passivo Circulante (PC) = Maior ou igual 1.00

**2) ÍNDICE DE LIQUIDEZ GERAL:**

{Ativo Circulante (AC) + Realizável a Longo Prazo(RLP)} / {Passivo Circulante(PC) + Exigível a Longo Prazo (ELP)} = Maior ou igual a 1.00

**3) GRAU DE ENDIVIDAMENTO:**

{Passivo Circulante (PC)+ Exigível a Longo Prazo (ELP)} / Ativo Total (AT) = Menor ou igual 0,5

e. As empresas dispensadas da elaboração de demonstrações contábeis completas e as demais empresas não optantes pelo sistema de apuração do lucro real, deverão apresentar:

e.1. Fotocópia do Livro Caixa, conforme disposições legais;

e. 2. Cópia da Declaração Econômico-Fiscal da pessoa jurídica;

**3.5** Comprovação da licitante de ter capital social e registrado na Junta Comercial ou repartição correspondente na data da apresentação das propostas, igual à **R\$ 803.125,00 (oitocentos e três mil, cento e vinte cinco Reais)**, correspondente a 10% (dez por cento) do valor estimado da contratação.

#### **4. QUALIFICAÇÃO TÉCNICA**

4.1 Prova de aptidão para o fornecimento de materiais/prestação de serviços pertinentes e compatíveis em características, quantidades e prazos com o objeto desta licitação, por meio da apresentação de Atestado(s) expedido(s) por pessoa jurídica de direito público ou privado, necessariamente em nome do licitante, e que indique expressamente o fornecimento compatível com o objeto desta licitação.

4.1.1 Entende-se por compatíveis o(s) atestados(s) que comprove(m) capacidade de fornecimento de 50% (cinquenta por cento) da execução pretendida.

#### **5. DECLARAÇÕES COMPLEMENTARES DE APRESENTAÇÃO OBRIGATÓRIA:**

5.1 Declaração de pleno cumprimento dos requisitos de habilitação.

5.2 Em se tratando de microempresa ou de empresa de pequeno porte, declaração subscrita por representante legal do licitante afirmando o seu enquadramento nos critérios previstos no artigo 3º da Lei Complementar Federal nº 123/2006, bem como sua não inclusão nas vedações previstas no mesmo diploma legal.

5.3 Em se tratando de cooperativa que preencha as condições estabelecidas no artigo 34 da Lei Federal nº 11.488/2007, declaração subscrita por representante legal do licitante afirmando que seu estatuto foi adequado à Lei Federal nº 12.690/2012 e que auferir Receita Bruta até o limite definido no inciso II do caput do art. 3º da Lei Complementar Federal nº 123/2006.

5.4 Declaração de que cumpre as exigências de reserva de cargos para pessoa com deficiência e para reabilitado da Previdência Social, previstas no art. 93 da Lei nº 8.213/1991.

## **6. DISPOSIÇÕES GERAIS:**

6.1 Os documentos exigidos para fins de habilitação serão apresentados por meio eletrônico, via Sistema BBMNET.

6.1.1 Havendo dúvida sobre a veracidade do documento, será exigida a apresentação dos originais não-digitais.

6.2 Os documentos exigidos para fins de habilitação poderão ser substituídos por registro cadastral emitido por órgão ou entidade pública, desde que o registro tenha sido feito em obediência ao disposto na Lei nº 14.133/2021.

6.3 Eventual inabilitação do licitante será considerada para fins de apuração da veracidade das informações prestadas na declaração de cumprimento aos requisitos de habilitação, conforme o art. 63, I, da Lei nº 14.133/2021.

6.4 O licitante deverá apresentar, sob pena de desclassificação, declaração de que suas propostas econômicas compreendem a integralidade dos custos para atendimento dos direitos trabalhistas assegurados na Constituição Federal, nas leis trabalhistas, nas normas infralegais, nas convenções coletivas de trabalho e nos termos de ajustamento de conduta vigentes na data de entrega das propostas.

6.5 A verificação pelo pregoeiro, em sítios eletrônicos oficiais de órgãos e entidades emissores de certidões constitui meio legal de prova, para fins de habilitação.

6.6 Os documentos adicionais exigidos para habilitação serão enviados por meio do sistema, em formato digital, no prazo estipulado pelo pregoeiro.

6.7 Após a vinculação dos documentos para habilitação, não será permitida a substituição ou a apresentação de novos documentos, salvo em sede de diligência:

6.7.1 complementação de informações acerca dos documentos já apresentados pelos licitantes e desde que necessária para apurar fatos existentes à época da abertura do certame; e

6.7.2 atualização de documentos cuja validade tenha expirado após a data de recebimento das propostas;

6.8 Na análise dos documentos de habilitação, a comissão de contratação poderá sanar erros ou falhas, que não alterem a substância dos documentos e sua validade jurídica, mediante decisão fundamentada, registrada em ata e acessível a todos, atribuindo-lhes eficácia para fins de habilitação e classificação.

6.9 Na hipótese de o licitante não atender às exigências para habilitação, o pregoeiro examinará a proposta subsequente e assim sucessivamente, na ordem de classificação, até a apuração de uma proposta que atenda ao presente edital.



**Prefeitura de Cabreúva**  
**Setor de Compras**

Rua Floriano Peixoto, nº 158, Centro  
Cabreúva/SP - CEP: 13315-000  
Tel.: 11-4528 8302  
cabreuva@cabreuva.sp.gov.br  
www.cabreuva.sp.gov.br

**ANEXO IV**

**MODELO – FICHA TÉCNICA DESCRITIVA DO OBJETO (a ser enviada por meio eletrônico)**

Pregão Eletrônico \_\_\_/2024

Processo Administrativo \_\_\_\_/2024

Item	Qtd	Unidade	Descrição	Vlr Unit.	Vlr Total
1					
Valor total da proposta					

- A) Declaramos, para todos os fins de direito, que cumprimos plenamente os requisitos de habilitação e que nossa proposta está em conformidade com as exigências do instrumento convocatório (Edital);
- B) Declaramos que estamos sob regime de Tributação de Microempresa e Empresa de Pequeno Porte, conforme estabelece o artigo 3º da Lei Complementar 147, de 07 de agosto de 2014<sup>1</sup>;
- C) A proposta terá validade de 60 (sessenta) dias, a partir da data de abertura do pregão;
- D) Declaramos conhecer os termos do instrumento convocatório que rege a presente licitação.

<sup>1</sup> Somente na hipótese de o licitante ser microempresa (ME) ou Empresa de Pequeno Porte (EPP)

**ANEXO V**

**MINUTA ATA DE REGISTRO DE PREÇOS**

**Ata de Registro de Preços \_\_\_\_/202x**

Aos \_\_\_\_ dias do mês de \_\_\_\_\_ de 202x, na cidade de Cabreúva, Estado de São Paulo a Prefeitura de Cabreúva, situada a Rua Floriano Peixoto, 158, Centro, devidamente representada pelo Sr. Antonio Carlos Mangini, Prefeito Municipal, portador do RG Nº \_\_\_\_\_ e CPF \_\_\_\_\_, e a pessoa jurídica \_\_\_\_\_, inscrita no CNPJ sob o Nº \_\_\_\_\_, com sede a \_\_\_\_\_, CEP \_\_\_\_\_, Telefone (\_\_\_\_)\_\_\_\_-\_\_\_\_, endereço de e-mail \_\_\_\_\_, por seu representante legal, Sr(a) \_\_\_\_\_, portador do RG Nº \_\_\_\_\_ e CPF \_\_\_\_\_, acordam proceder, nos termos da Lei Federal Nº 14.133/2021, Decreto Municipal Nº 1.740/2024, observadas as demais normas legais aplicáveis do Edital do Pregão em epígrafe, ficando registrados os preços conforme segue:

Item – Descrição – Marca/Modelo – Quantidade - Valor

1. A presente Ata tem valor total estimado de R\$ \_\_\_\_\_
2. Este instrumento não obriga o MUNICÍPIO a firmar contratações nas quantidades estimadas, podendo ocorrer licitações específicas para a aquisição do(s) objeto(s), obedecida a legislação pertinente, sendo assegurada a Detentora a preferência de fornecimento, em igualdade de condições.
3. O presente registro de preços terá vigência de 1(um) ano, contado da data de assinatura deste instrumento, podendo ser prorrogado por igual período, desde que comprovado o preço vantajoso, à critério do MUNICÍPIO, nos termos da legislação vigente.
4. A assinatura da presente Ata implicará plena aceitação, por parte da Detentora, das condições estabelecidas no Edital de licitação, Termo de Referência e seus Anexos.
5. A presente ata será divulgada em sítio eletrônico oficial do MUNICÍPIO e no Portal Nacional de Contratações Públicas - PNCP, conforme disposto do artigo 94 da Lei Federal 14.133/21.
6. Qualquer alteração na presente ata somente poderá ser realizada mediante termo aditivo formalizado entre as partes.
7. Os preços registrados poderão ser alterados em decorrência de eventual redução de preços praticados no mercado ou de ato que eleve o custo dos bens, obras ou serviços registrados, nas seguintes situações:
  - a) em caso de força maior, caso fortuito ou fato do príncipe ou em decorrência de fatos imprevisíveis ou previsíveis de consequências incalculáveis, que inviabilizem a execução da ata tal como pactuado, nos termos da alínea "d" do inciso II do caput do art. 124 da Lei Federal nº 14.133/21;
  - b) decorrente de criação, alteração ou extinção de quaisquer tributos ou encargos legais ou a superveniência de disposições legais, com comprovada repercussão sobre os preços registrados;
  - c) resultante da previsão no edital ou no aviso de contratação direta de cláusula de reajustamento ou repactuação sobre os preços registrados, nos termos da Lei Federal nº

14.133/21.

8. Em caso de prorrogação da vigência da presente Ata de Registro de Preços, poderá ser concedido reajuste ou a repactuação mediante expressa solicitação da DETENTORA, após análise e negociação com o MUNICÍPIO, e terá incidência de pagamento a partir da data do protocolo do pedido, mantendo-se como base a data de apresentação da proposta, podendo vigorar após um ano da mesma data.

9. O MUNICÍPIO, por meio do órgão interessado, efetuará a fiscalização do fornecimento ou da prestação de serviços a qualquer instante, solicitando à beneficiária do registro nesta consignado, informações e providências sempre que entender conveniente, devendo essa prestar os esclarecimentos desejados, bem como comunicar ao MUNICÍPIO quaisquer fatos ou anormalidades que porventura possam prejudicar o bom cumprimento da contratação.

10. O registro do fornecedor será cancelado pelo MUNICÍPIO quando:

- a) quando descumprir as condições da Ata de Registro de Preços, sem motivo justificado;
- b) não aceitar reduzir o seu preço registrado, na hipótese deste se tornar superior àqueles praticados no mercado;
- c) sofrer sanção prevista nos incisos III ou IV do caput do art. 156 da Lei Federal nº 14.133/21.

12. Em todos os casos será assegurado o direito ao contraditório e a ampla defesa do interessado.

13. A ação ou omissão total ou parcial da fiscalização não eximirá a Detentora de total responsabilidade de executar o fornecimento ou a prestação de serviço. Na hipótese de não cumprimento das condições estabelecidas nesta Ata e/ou na contratação, a Detentora estará passível de sofrer as penalidades previstas no Edital em conformidade com a legislação vigente.

14. O foro para dirimir questões relativas a presente ata será o da Comarca de Cabreúva, com exclusão de qualquer outro.

Cabreúva, \_\_\_\_ de \_\_\_\_\_ de 202x

**Contratada**

**Antonio Carlos Mangini**

**Prefeitura de Cabreúva**

**ANEXO LC-01 - TERMO DE CIÊNCIA E DE NOTIFICAÇÃO (CONTRATOS)**

**(REDAÇÃO DADA PELA RESOLUÇÃO Nº 11/2021)**

**CONTRATANTE:** PREFEITURA MUNICIPAL DE CABREÚVA

**CONTRATADA:**

**CONTRATO Nº(DEORIGEM): Nº**

**OBJETO:**

Pelo presente TERMO, nós, abaixo identificados:

**1. Estamos CIENTES deque:**

- a) o ajuste acima referido, seus aditamentos, bem como o acompanhamento de sua execução contratual, estarão sujeitos a análise e julgamento pelo Tribunal de Contas do Estado de São Paulo, cujo trâmite processual ocorrerá pelo sistema eletrônico;
- b) poderemos ter acesso ao processo, tendo vista e extraíndo cópias das manifestações de interesse, Despachos e Decisões, mediante regular cadastramento no Sistema de Processo Eletrônico, em consonância com o estabelecido na Resolução nº 01/2011 do TCESP;
- c) além de disponíveis no processo eletrônico, todos os Despachos e Decisões que vierem a ser tomados, relativamente ao aludido processo, serão publicados no Diário Oficial do Estado, Caderno do Poder Legislativo, parte do Tribunal de Contas do Estado de São Paulo, em conformidade com o artigo 90 da Lei Complementar nº 709, de 14 de janeiro de 1993, iniciando-se, a partir de então, a contagem dos prazos processuais, conforme regras do Código de Processo Civil;
- d) as informações pessoais dos responsáveis pela contratante e interessados estão cadastradas no módulo eletrônico do "Cadastro Corporativo TCESP – CadTCESP", nos termos previstos no Artigo 2º das Instruções nº01/2020, conforme "Declaração(ões) de Atualização Cadastral" anexa(s);
- e) é de exclusiva responsabilidade do contratado manter seus dados sempre atualizados.

**2 Damo-nos por NOTIFICADOS para:**

- a) O acompanhamento dos atos do processo até seu julgamento final e consequente publicação;
- b) Se for o caso e de nosso interesse, nos prazos e nas formas legais e regimentais, exercer o direito de defesa, interpor recursos e o que mais couber.

Cabreúva/SP, \_\_\_\_\_, de \_\_\_\_\_ de 202x

**AUTORIDADE MÁXIMA DO ÓRGÃO/ENTIDADE:**

Nome: ANTONIO CARLOS MANGINI

Cargo: PREFEITO

CPF: 086.257.178-29

**RESPONSÁVEIS PELA HOMOLOGAÇÃO DO CERTAME OU RATIFICAÇÃO DA  
DISPENSA/INEXIGIBILIDADE DE LICITAÇÃO:**

Nome: ANTONIO CARLOS MANGINI

Cargo: PREFEITO

CPF: 086.257.178-29

Assinatura: \_\_\_\_\_

**RESPONSÁVEIS QUE ASSINARAM O AJUSTE:**

**Pelo contratante:**

Nome: ANTONIO CARLOS MANGINI

Cargo: PREFEITO

CPF: 086.257.178-29

Assinatura: \_\_\_\_\_

**Pela contratada:**

Nome:

Cargo:

CPF:

Assinatura: \_\_\_\_\_

**ORDENADOR DE DESPESAS DA CONTRATANTE:**

Nome: ANTONIO CARLOS MANGINI



Cargo: PREFEITO

CPF: 086.257.178-29

Assinatura: \_\_\_\_\_

**GESTOR DO CONTRATO:**

Nome:

Cargo:

CPF:

Assinatura: \_\_\_\_\_

**DEMAIS RESPONSÁVEIS (\*):**

Tipo de ato sob sua responsabilidade: \_\_\_\_\_

Nome: \_\_\_\_\_

Cargo: \_\_\_\_\_

CPF: \_\_\_\_\_

Assinatura: \_\_\_\_\_

(\* ) - O Termo de Ciência e Notificação e/ou Cadastro do(s) Responsável(is) deve identificar as pessoas físicas que tenham concorrido para a prática do ato jurídico, na condição de ordenador da despesa; de partes contratantes; de responsáveis por ações de acompanhamento, monitoramento e avaliação; de responsáveis por processos licitatórios; de responsáveis por prestações de contas; de responsáveis com atribuições previstas em atos legais ou administrativos e de interessados relacionados a processos de competência deste Tribunal. Na hipótese de prestações de contas, caso o signatário do parecer conclusivo seja distinto daqueles já arrolados como subscritores do Termo de Ciência e Notificação, será ele objeto de notificação específica. *(inciso acrescido pela Resolução nº 11/2021).*